朝鮮日報
夕刊 十六日(月)
本紙朝夕刊十二面

廣田內閣新政策骨子

自主積極的外交와 稅制改革을斷行
敎育制度도根本的으로改革
重要産業은國家統制

廣田首相

【東京電話同盟】廣田新內閣의 政策政綱에 關해서는 十七日의 定例閣議에 附議하야 正式으로 決定한 後 即時 中外에 宣明하기로되어 馬場藏相及藤沼書記長官、吉田調查局長官處에서 聲明書案을 作成中인데 廣田內閣의 政策政綱은 岡田前二代內閣 組織當時에 比하야 時勢에 異常한 變化를 招來하엿스므로 從來와 如한 徹底치못한 政策政綱으로는 到底히 人心의 安定을 엇지못하는 同時에 聲明한 政策政綱이 實行을 伴하지안는것으로서는 一片空文에 不過하기때문에 聲明한 政綱政策은 이를 반드시 實行한다는것을 主眼으로하야 躍進的情勢에잇는 日本에 適應한 諸政策을 編入한것으로 內治外交의 全般에 相當한 確信으로써 斷行할것인데 그骨子는

一、國體明徵의 徹底와 敎育制度의 根本的改革
國體觀念을 明徵케하는 同時에 敎育制度에 關해서는 日本精神의 涵養을 主眼으로 新時代에 適應한 敎育制度를 確立할것

一、自主積極外交에 依한 國體地位의 確立
和平政策을 基調로하야 東亞의 安定勢力인 日本의 立場을 闡明하고 自主積極政策으로 國際關係를 調整할것

一、國防의 強化充實
國防은 國家存立上 絶對的要件이므로 現下의 國際情勢에 비추어 이 強化充實을 期할것

一、財政稅制의 根本的改革
積極的財政政策을 取하는 同時에 負擔均衡을 期하거爲하야 稅制를 改革하야 積極的으로 歲入增加를圖할것

一、重要産業의 國家統制 一、國民生活의 安定

憲政常道論拋棄코 革新政治斷行
政府、軍部意見尊重

【東京電話電通】現內閣의政策政綱에 關해서는 十一日의 閣議의結果 馬場藏相을 委員長으로하고 藤沼書記官長 吉田調查局長 次田法制局長官間에서 研究를 進行中인데 今回特히 注目되는點은 右政綱政策의 起草에當하야 特히 軍部의意向을尊重하야 率直히 革新政治의 方向을 明示하려는것이다 그리고 그本文에서 各省으로부터 提示한 各般政策을 包含한것은勿論이나 그初頭에 現狀打破 積極政策確立을 標榜하야 軍民一致 非常時局解消에 當할決意를示하고 從來와가티 부질업시 政治形式에 拘泥하야 憲法政治의確立을 說함과如한것을 避하고 強力政治遂行을爲하야 軍部政黨을 不問하고 一致結束하야 擧國一致의 實現에 邁進할 必要를 強調할것이라고한다 이政府의 率直한 所信表明은 齊藤、岡田兩內閣이 婉曲히 憲政常道復歸를 念願하고 議會政治確立、政黨會重視에 不絕히 軍部抑壓을 圖하려고한곳에서 一步를 進하야 오히려 軍民一致裡에 政情을 安定하고 革新政治斷行을 企圖한것으로 그만큼 廣田內閣의 各般政策은 廣田首相을 爲始하야 各閣僚가 死를 賭하야 그實現에 邁進하려고하는것이라고 작곳 重視되고잇다 그러나 如何든 그重點은 國防의 充實強化、國防計畫樹立에 伴하는 新財政計畫如何가 現內閣의 根本政策에 及하는것이라 政府가 그聲明中에 如何한 政策을 揭揚하는지 今後 新財政이 具體化함을 기다린後가 아니면 참으로 政府의 政策을 把握하기는 困難하다고 보인다

空軍擴充이 六個年計畫焦點

【東京電話電通】昭和十二年으로부터 十七年까지 六個年計畫二十億圓으로써 實施할陸軍의 積極的 兵備改善의 重點은 現下日本의 陸軍兵備와 列強兵備의 情勢로보더라도 當然空軍擴充에 둘것은 明瞭한데 陸軍航空의 中央統制機關인 航空本部의 制度組織과 航空本部와 陸軍諸機關의關係를 現狀대로 두는데에는 命令關係 統帥關係와 機密人事等에 幾多의 不便이잇는 結果 今日의 空軍擴充을 機로 陸軍航空의 諸制度를 根本的으로 改革할것이라는 論이 陸軍部內에 漸次 熾烈하게되고잇서서 目下이 具體案의 大綱으로 研究되고잇는 要點은 大體如左한것이다

一、陸軍航空뿐아니라 海軍航空도 各各 本省에서 切離하야 이를 合體해서 航空省을 新設하야 陸海空軍共同作戰을 徹底히 하는同時에 空軍의 모든 部內任務의 合理化를 圖할것 그리고 이境遇에 參謀本部와 海軍軍令部와를 合併하야 一大參謀本部 又는 一大軍令部를 組織할수잇다면 이는 퍽히 新航空省의 統帥關係에 至便할뿐아니라 陸海軍共同作戰上에 國防의 合理化할것 上에 統制的效果를 期待할수잇슬것이다

二、陸海航空의 合體에 對하야 海軍側에 難色이 잇스면 爲先 陸軍航空만으로써 空軍省을 新設하고 此外 海軍航空과의 連絡을 緊密히하야 機를보아서 海軍航空도 參加케할것

三、前二者가 모다 早急한 實現이 不可能하면 過渡的便法으로 陸軍省航空本部를 參謀本部及 敎育總監部와 同格으로 天皇直隷의 機關 (現在의 航空本部는 陸軍省의 隸屬機關)으로 本部長을 親補職으로하고 組織制度도 이에準하야 強化擴充할것

라인란드國境 要塞構築計畫發表
佛國要塞同樣의小型으로 國境一帶에配置豫定

【伯林十四日發同盟】獨逸政府機關 디프로마티쉐·코레스폰덴츠紙는 十四日紙上에서 라인란드要塞構築에 關한 計畫을 發表하엿다 同紙에 依하면 新設할 要塞은 國境線上의 佛國要塞同樣의 小型으로 國境線一帶에配置할 豫定이라고 한다

에國、和協案承認交涉

【羅馬十四日發同盟】에디오피아皇帝하일레·셀라시에一世는 最近屢次敗戰에 民心이 漸次離反한 實情에 鑑하야 아마라等古有領以外의 領土를 伊太利政府의 保護領으로하는 和協案을 承認하고 右和協案에 基하야 伊太利政府에 交涉을 開始하엿다고 傳한다 伊太利政府로서는 否定도 肯定도 아니하나 에디오피아政府에서는 保護領制의 細目에 關하야 伊太利政府에 對하야 照會한것은 事實이라고 보인다

獨逸政府條件附로 理事會參加回答
佛白兩國提訴審議와同時에 獨平和提案審議要求

【伯林十四日發同盟】獨逸政府는 十四日 아브놀事務總長으로부터 理事會出席의 招請狀을 接受한다음 熟慮一晝夜後 十五日午後드디어 一定條件下에 理事會에參加하겟다는 旨를 回答하엿다 獨逸政府의 回答條件은 如左하다

一、獨逸政府代表는 理事會에서 他의 理事國代表와 平等의權利를享有할것

一、佛白兩國政府의 提訴事項과 함께 獨逸政府의 和平提案도 同時에 審議할것

【伯林十五日發同盟】獨逸政府는 十五日午後 聯盟事務總長 아브놀氏에게 對하야 理事會出席招請에對하야 正式回答을 發하엿는데 回答正文은 如左하다

三月十四日附 理事會出席招請에 關한 貴翰을 밧고 獨逸政府는 聯盟招請에對하야 原則으로 受諾의意를 表明하는者이다 但 獨逸政府는 그政府代表가 理事會의 討議와決議에 當하야 他의 招請諸國代表가 享有하는것과 同等의權利를 附與할것을 招請受諾의 前提로하는者이다 또獨逸政府는 左의 根本問題에 關하야 諸提案을 要求하는者이다 即白耳義及 佛國兩國政府의 理事會招集要請의 契機가된 獨逸政府의 行動은 單히 라인란드에잇서서의 獨逸政府의主權確保에 잇슬뿐아니라 更進하야 歐洲新平和保障을 確立하야하는 廣範또는 具體的提案과 서로 關連되는것이다 獨逸政府는 그取한바 今回의行動을 全體로 意義잇는것으로생각하고 그어느部分도 分離하지못할것으로 思惟한다 以上의 理由로 獨逸政府는 그提出한 提案에關하야 關係國政府가 即時折衝할 用意가 잇는것이며 聯盟理事會에만 理事會의 討議에 參加할수잇슬것이다 獨逸政府는 이目的으로써 로카르노條約締約國會議의 主宰者인 英國政府間에交涉을 行하겟다는旨를表明하는者이다
一九三六年三月十五日
獨逸外相 폰、노이라트
聯盟事務總長 조세프、아브놀 閣下

中野正剛氏等 十六日新黨樹立

【東京電話電通】中野正剛氏는豫定대로 杉浦、渡邊、木村(武)의 諸氏를 爲始하야 中立國同의 一部로부터 十名內外의 代議士의 參加를 보게되엇스므로 드디어 十六日 新黨을 樹立하고 그綱領及 今後의 活動方針을 發表하기로되엇다

午前中에 非公開會議開催

【倫敦十五日發同盟】獨逸政府의 回答到着으로 聯盟理事會는 十六日午前 非公開會議를 開催하야 午後의 公開會議에 압서 對策을 協議할것은 거의 確定的이 되엇다 非公開會議는 特히 獨逸政府가 提示한 理事會出席에 關한 二條件의 諾否에 關하야 討議할터인데 佛國代表는 벌서 絶對反對의 態度를 明確히하고잇스므로 午前會議는 相當한 波瀾을 不免할것으로 豫想되어 週末休息으로 倫敦을 떠낫든 代表等도 急報로 十五日夜 倫敦에 急遽歸還하야 各各 本國政府와의 協議에 沒頭中이다

파라과이新政府 列國에서遂承認

【아순손(파라과이)十四日發同盟】파라과이 駐剳米國、亞爾然丁、볼리비아、智利、우루과이各國公使는 十四日午後 前後하야 파라과이外務省을 訪問하고 프랑코大佐를 首班으로한 新政府를 承認하고 親善關係樹立에 關한 各本國政府의 通牒을 手交하엿다

히總統演說行脚

【伯林十五日發同盟】히틀러總統은 十四日夜 뮌헨의 大演說에 繼續하야 다시 보이덴의 앙길헨及 칼르트、하일부릇等 主要都市에 向하야 行脚의 途에 오르기로되엇다 히틀러總統은 此等各都市에서 獨逸政府의 方策을 反覆하야 闡明하고 最後에 伯林에 도라와 最終的大演說을 行하야 來二十九日의 總選擧에 萬全을 期하고잇다

人事·集會

▲村田孝生氏(步兵第五十聯隊附陸軍步兵中佐)轉任人事次本社來訪 ▲朝桐尉一氏(山一證券株式會社京城支店長)同上 ▲松崎直治氏(山一證券株式會社囑託)新任人事次本社來訪

京畿道辭令

三月十四日附 ▲命楊州警察署勤務(鎭接) 警部補 小坂傳 ▲命驪州警察署勤務(平澤) 警部補 徐敬郞 ▲命廣州警察署勤務(金浦) 警部補 內山福松 ▲命平澤警察署勤務(漣川) 警部補 李仲秀 ▲命漣川警察署勤務(廣州) 警部補 草野竹次郞 ▲命金浦警察署勤務(水原) 警部補 片山清 ▲命水原警察署勤務(開城) 警部補 田中武雄 ▲命京城鍾路警察署勤務(龍仁) 警部補 山下英夫

八面鋒

◇ 政綱、政策을 發表키 前에 벌서 日銀總裁는 馬場財政에 反對、帝國農會는 商工、農林合併에 反對。

◇ 兩大權威機關을 無視하고 旣定方針을 貫徹할 勇氣가 잇는가 업는가。

◇ 廣田內閣의 實力은 이것으로 첫試驗。

◇ 京畿道에서는 今年에 傳染病을 撲滅코저 全京城人口에 豫防注射를 斷行한다고。

◇ 病은 豫防이 첫재。 豫防注射勿論 조흐나 病의 根源인 下水道의 完備가 무엇보다 捷徑。

◇ 淸溪川 覆蓋에 五百萬圓이 든다니 이것쯤은 大京城의 財政으로 빗을 지고도 斷行할일。

◇ 解凍이 되어 海上에서 자주 遭難 救難設備는 完備되는가。

最近大擴張中인 蘇聯邦海軍現勢
英海軍記者眞相暴露

【倫敦十六日發電通】有名한 海軍記者헥터ー·빠이워터ー氏는 十六日附 데일리·텔레그랍紙上에 蘇聯邦最近의 海軍軍備狀況을 報하야 如左히 述하엿다

내가 獨逸海軍當局으로 부터 어든 確報에 依하면 蘇聯海軍은 目下世界最大의 大潛水艦隊建造計畫을 着着進捗하고잇다 右計畫中 이미多數의潛水艦은 建造中이며 合計九十六隻의 潛水艦은 建造契約濟로되여잇다 또 가른側으로부터 어든 情報인데 現在蘇聯海軍輕逆艦隊의 各方面配備는 大體如左하다

▲발틱海 潛水艦 四十隻 驅逐艦 七十一隻
▲黑海 潛水艦 二十隻 驅逐艦 二十七隻
▲白海 潛水艦 六隻 驅逐艦 十一隻
▲極東方面 潛水艦 三十隻以上 發動水雷艇 二十隻

獨逸第二條件에 佛英反對意向表明

【倫敦十五日發電通】獨逸政府의 理事會出席의 受諾回答이 二條件을 附한데對하야 佛國代表플랑당外相은 이미 十五日夜 第二條件인 『히틀러總統의 平和的 提案을 반드시 討究하라』는 要求는 全然 이를認定할수 업다고 強硬히 言明하고 一方英國政府도 亦是 獨逸의 回答中 第二條件은 認定키 難하다는意向을 가지고 十六日 理事會의 秘密會議때에 이意向을 發表할것이라고 報道되엇는데 이獨逸이 提出한 第二條件은 當面의 難關이라고 보이게되엇다

獨逸第二條件은 英佛白모다拒絶

【倫敦十五日發電通】獨逸政府의 聯盟招請回答에 附한 條件中 理事會는 히틀러獨逸總統이 提示한 平和的諸提案을 반드시 審議하라는 第二條件에 對하야 佛英이 受諾不能의 態度를 示한것은 明白한데 白耳義政府도또한同條件拒絶의態度를取할것으로解釋된다

佛外相強硬聲明

【倫敦十五日發同盟】獨逸政府는 聯盟理事會出席의 條件으로 로카르노條約의 違反問題와 倂行的으로 히틀러總統의 新平和機構立案도 同時에 審議할것을 要請해왓는데對하야 佛國代表는 자못 不滿한빗을 示하고 플랑당外相가튼이도 十五日夜 新聞記者에게 對하야 如左한 強硬聲明을 發하엿다

나는 아직 獨逸政府의 回答正文을 밧지 안헛스므로 佛國政府의 決定的 態度를 聲明할수는 업다 그러나 무릇 내가 倫敦에 온것은 最初부터 獨逸政府와 交涉하기 爲함이 아니오 獨逸政府의 로카르노條約破棄事實을 聯盟理事會가 正式으로 確認하기를 求하기爲함이엇다 萬一 獨逸政府의 말과가티 로카르노條約問題와 히틀러總統의 平和機構案과를 同時에 審議치안흐면 안되다면 나는 차라리 깨끗이 本國으로 돌아가겟다 그러면 佛國은 聯盟을脫退할수밧게 업시 될는지도모른다

小林中將入京

鎭海灣要港部司令官 海軍中將小林省三郞氏는 十五日朝入京十六日 總督官邸의午餐會에 參席하엿다가 當日退京한다는데 小林中將은 近間軍令部出仕로 轉動하게內定되야 이에對한 人事次入京한것이라한다

聯盟을賭하야 當初方針을堅持
佛白兩政府態度硬化

【巴里十五日發同盟】佛國政府當局은 사로ー首相이 政府의對獨態度를 宣明한 旣定方針에 基하야 플랑당外相에게 強硬訓令을發한事實을 確認하고 十五日午後如左히 言明하엿다

政府는 國家의 正當한權利를 犧牲하여서까지 妥協取引에應할意思는 업고 聯盟의 潰滅을 賭해서라도 當初의方針을 堅持하기로 決定하엿다 사로ー首相도 右政府의 決意에 基하야 最後的獨逸膺懲에 向하야 邁進하도록 플랑당外相에게 訓令을發하엿다 政府는 理事會에서 獨逸政府의 條約破棄事實에 對하야 確認을 엇는대로 即時海牙常設國際司法裁判所에 對하야 佛、蘇相互援助條約에 關한 法律問題를 提起할 方針인데 同司法裁判所가 援助條約이 로카르노條約에 抵觸되지안는다고 判決할것은 佛國政府의 確信하는바로서 獨逸政府의 라인進軍의 口實도 無效에 歸하고 또 英國政府의 로카르노條約上의 共同援助義務를 回避하고잇는 理由도 解消되며 드디어 獨逸에對하야 斷乎 集團的制裁가 내릴것이라고 밋는다

【倫敦十五日發同盟】獨逸政府의 條件附受諾回答은 白耳義代表의 態度를 一變하여 俄然硬化케한 觀이잇다 白耳義代表는 佛國과의 共同戰線을 放棄하고 妥協的態度로 기울고잇든것은 十四日의 理事會席上에서 방·질랜드首相演說中에서도 明瞭하엿는데 今回 獨逸政府의 回答을 契機로 再次佛國政府의 強硬態度에 合流할것은 疑心할 餘地가업다고 보인다

試驗に勝て

勝敗의可否는 그날의 頭腦의活用으로決定된다!

受驗登校에는반듯이 ノーシン을지니시라!

★試驗當日의腦力을效果的으로

入學準備로 猛烈한 試驗工夫의結果、아모리 健腦를 誇張하는 분이라도、試驗前에는 반드시 頭腦는 疲勞에빠지게됩니다。따러서 緊要한 試驗當日、焦燥에빠지며、睡眠不足等의 反應도 나러나서 氣分이 가란지안코、精神이 統一안되고、오직 神經만 이 흐릿허분해옵니다。 때마침 充實한實力을 이에서 꺽거버리게됨으로써、頭腦의疲勞를 恢復시히며 明快한 頭腦로受驗에臨하려면、試驗當日 登校準備에는 반드시 ノーシン을 服用하는것이 가장 賢明한 秘策입니다。

★하로에여러科目의試驗일제

最初의 科目에는 早朝清新한 頭腦로써 全力을 集中합니다。答案도時間을채워充分히吟味한다음에提出하고나면、어느덧다음 試驗이 닥아옵니다、이러케되면 到底히 休憩할時間이 업습니다。더욱히 頭腦가 疲勞하여집니다。이런때에 ノーシン을 服用하는것은! 그리하야 그러케甚하게 疲勞된 頭腦를 다시 明快하게 恢復식히며、明快한頭腦로다음科目을 征服할수가잇는 것임니다。 이야말로 ノーシン活用의 가장效果的인것으로 推獎되는 受驗의 秘法의 하나임니다。

ノーシン의快適한奏效는어미多數先輩、合格者가 널니賞讚感謝하고잇는所以임니다!

中等學校入學試驗의兒童을 거느린學父兄에注意

귀여운여러분의 愛兒가 試驗時에 工夫의過勞로 頭腦가 납버지든지 또는 頭腦가압후던지하야 重要한 試驗에 파쓰못하면、그야말로 견딀 수업는 嘆息입니다。 試驗前이나 當日에는、혼히 잇는 일이온즉、一層더편의 活用에 注意하야 만일그런 때에는 곳ノーシン을 당신 의손으로 먹이십시오。 些少한것갓지만쉬어試驗을 추려계됩니다。

ノーシン의藥效
頭腦疲勞·頭痛
頭內朦朧·頭重
心氣倦怠·眩暈
常用하시면 精神의爽快를 [illegible] 良好

定價 30錢 80錢 1:00 2:00 3:00 5:00

☆全國有名藥店이나 百貨店藥品部에잇습

六十萬觀衆注視裡에 府對京電의 接戰在邇

電車區域撤廢、獨占弊害等等……

對戰種目자못疊疊

경성부민과 경성전긔회사의 관계는 종래에도 문제가 되여왓지만은 금후 구역확장이되면서 더욱 문제가 커지고잇서 일전 경성부회에서도

一、금후 구역확장에 의하여대경성이 실현된다면 현재의전차임금 구역을 철폐하여야새로 편입되는구역이 발전될터인데 경성부에서는 어떤결심을 가젓는가

二、전긔사업은 일본선지 도시의 례도잇거니와 사업의성질상 당연히 공익(公益)사업으로할것이나 경성의경성전긔회사가 영업구역까지 독점하게된 특권을 가지고 순전히경성부민을 상대로 막대한리익을취하고잇스니 재정비약한경성부로서는 금후경성전긔회사의 과분한 리익금의 일부를 부에 넘기도록 어떤방도를연구할도리는 업는가

고 자못 유력한의견이나와 부당국으로서도 연구중이라는 답변이 잇섯다

◇

과연 전긔사업은 공영으로하여야할것은 천하의공론가리 되여잇는것이다 수도나 쌀이나마찬가지로 일반부민이 한시간도뻬노흘수업시 사용하고 잇는것을 일개영업회사가 독점적으로 경영하여 막대한리익을 취하게함다는것은 만부당한일이다 그래서 일본에서도 각도시에는 대개공공단체의 경영으로 되여잇고 조선에서는 임이평양부(平壤府)가 그러코 경성에서도 문제가이러나 소화륙년에는 경성전긔회사의 영업기한이 끗나게되는기회를리용하야 경성부의 손으로하자고 경성부회에서 결의까지 하엿스나 총독부당국의반대로 조선의전긔사업은 공영으로 통합을 하기로 방침이라는 내시가잇서 모처럼 작정되엿든부회의결의로 흐지부지되여버리고 그만것이 경성전긔회사에서는 백만원을 경성부에긔부하야 사회사업에쓰도록한것이다

◇

그러나 그백만원이란것이 상식수범간 경성전긔회사가 경성부민에게서 취한리익의 일부로 긔부된것은아니다 현재경성 전긔회사의 영업상태를보면 일년리익금 구십사만여원은 일할배당을 부(一割三分)이고 리익배당 일할로 되여잇서 일본의 어떤 전긔회사보다도 대개약배나되는것이다 경성부민을 상대로 변이리한 막대한 리익을 주는것은 부민의 생활상 큰문제이다 따라서 부민의생활에 중대한관계를가진 살림을하고잇는 경성부로서는 이거대한 리익을 보는회사를 상대로 재원을 엇고저함은 당연한것이다

◇

그런데 현재로보면 경성전긔회사가 경성부에 바치는 돈은 종래는 일년에 팔만원 이엇다 그것은 경성시내에세운 전주(電柱)세인데 금년부터는 그전주를 세우기위하여 사용하는 부유지(府有地)사용세로 다시 사만원을밧기로 하려는것이다 이것을 다밧는다해도 겨우 십이만원이다 그러나 이것밧게도 경성전긔회사는 전긔『까스』전회로 과해서 부민을 상대로 큰 리익을 보는 외에 전차선로를 놋키 위해서도 경성부의 도로나 교량을 무상으로 사용하고 잇다 이점도 당연히 어떤 보상(報償)을 바다야 할것 이므로 비약한 경성부의 재정을 위하야 전긔 회사를 상대로 재원을 엇도록 하자는 리론은 가장 적절하다 대경성의 실현과 동시에 진착구역철폐할 문제와 동시에 일반재원을 엇는 대상으로 경성부와 전긔회사간의 문제는 극히 중요하게 주목을끌고잇다。

佛敎專門卒業式

十六日盛大히擧行

시내혜화동(惠化洞)중앙불교전문학교(中央佛專)에서는 제륙회졸업식을 십륙일 오전열시반부터 그학교 강당에서거행햇는데 졸업생은 모다 스물한명으로 그 성명은 다음과 갓다고한다。

金再龍 李正鉉 安德周 金三龍 金仁俊 洪元植 張爽明 朱琛燮 金眞基 金鉉昊 金光興 申白鉉 李鳳煥 車萬基 朴春信 朴貴演 徐源錫 朴國星 徐飛鎬 金安秀 鄭商玉 (사진은 동교졸업생)

住宅地의選定은 昌信洞安養臺住宅地 文化的設備 景勝의 好住宅地 昌信洞 電話光化門二九一二番

廣州共産黨協議會

關係者七名全部起訴

지난오월에 영등포경찰서(永登浦署)에서 넘긴 광주공산당협의회(廣州共産黨協議會) 사건은 그동안향천(香川)사상검사의 담임으로 취조중이든바 십륙일에 석희환(石憙煥) 정영호(鄭永浩) 김흥조(金興祖) 구자흥(具滋弘) 구본흥(具本興) 리량재(李良載)=一名庚載)구창서(具昶書) 등 일곱명은 치안유지법및 출판법위반 범인 장인(犯人藏匿) 증빙인멸교사(證憑湮滅敎唆)로긔소되여 그범원공판으로 넘기엇고 최청룡(崔靑龍)구히서(具禧書)두명은 불긔소로 석방되엿다 그리고 모사건의 피고로 그 범원예심에 걸려잇는 구승회(具承會)도 이사건에 관련된사실이 판명되여 역시 치안유지법위반으로긔소되야 그예심으로 넘기엇다

入學戰은白熱圈內로 (오늘 普成高普에서)

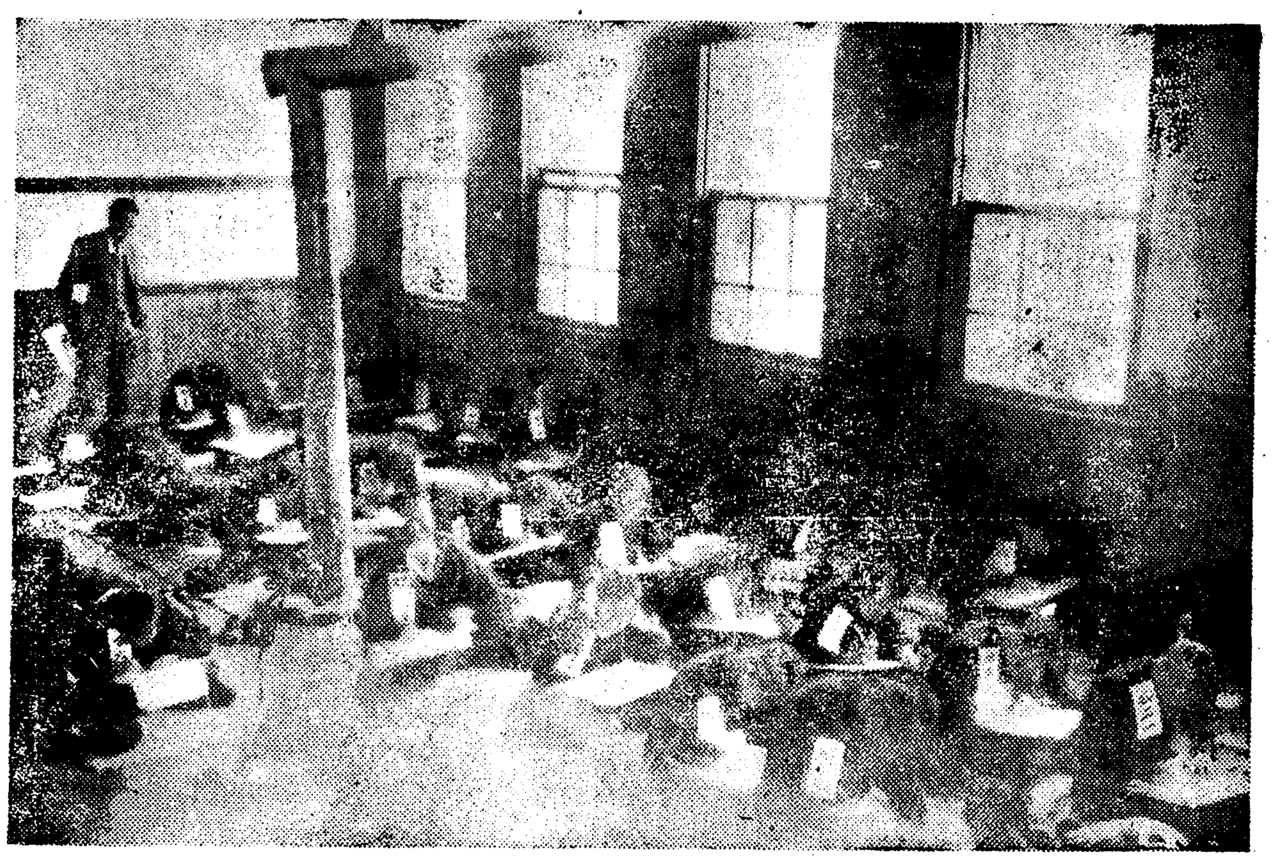

南部東海에暴風襲來!

九龍浦에서貨物船沈沒

乘客과船員十二名遭難

【大邱支局電話】지난십사일부터 동해안일대에는 폭풍이 몹시불어 곳곳에서 선박조난사건이 빈발하는중이다 십사일밤아홉시부터 십오일오전다섯시까지 사이에경북영일군창주면병포리(迎日郡滄洲面柄浦里)량수형(梁守炯)의소유인 화물선은십이일 그곳창주면구룡포(九龍浦)로 도라오든도중 폭풍을맛나 그곳동해면구만리(東海面九萬里)압바다에서 암초에 걸려 배가 침몰되야 승조원여섯명과 승객여섯명모다 열두명은 행방불명이 되엿다 십오일오전다섯시·포항(浦項)윤리병(尹離秉)의 소유어선이 떠진간들에 전긔조난선이 물우로 약한자가량이나 걸려올러온데서부터 알어서 소관영일경찰서에서는 방금경비선을 출동식혀 행방불명된 선원과 승객들을 찻는중이나 바람이 아직도 몹시불어 수색이뜻대로 되지못할것으로보인다

漁船이顚覆流失

漁夫八名中二名危難

십사일오전일곱시 경북영덕군녕해면(盈德郡寧海面)에사는 백인동(白仁東)의 어선도 동해안에서 고기를잡다가 폭풍때문에 전복류실되야 승조원여덟명중 한명은 빠저죽고 한명은 행방불명이되며 여섯명은 구조되엿다고한다

性急해진百姓들

昨年보다二倍가激增

하로二萬一千通식이나電報질

최근 일개월동안 전조선각전신(電信)국소에서 취급한 전보발착수를보면 발신이 륙십사만구천구백구십륙통 착신이 륙십사만구천팔백오십륙통 모다 일백이십구만팔천백오십이통으로 하루평균발착수는 발신이 이만일천륙백륙십통이며 착신이 이만일천칠백오통이다 그중 외국전보는 발신이사십사통 착신이 오십륙통으로 전년이때의 전신취급수와 비교해보면 발신에 구할칠분 착신에 구할오분이 격증되야 약 이배갈가히 늘어 점점 전보리용자가 늘어감을 여실히보혀주고잇다

共産軍分散襲來

平北對岸은자못騷然

최근 수일간에 평북국경대안에는 공산군비만군등이 사오십명이 한부대로되어가지고 초공서 경찰분서 민가등을 습격할뜻하야 나라 조선측에향하야 발포하는등 그들이 매우번번하게되야 평북국경일대의경비대는아연긴장하야 도범책을강구하고잇다한다

【警務局着電】십사일오전세시경에 관전현영전하구비갈자(寬甸縣永甸河口碑碣子)초공서에 무장단사십명이 습래하야 초장손서전(孫書田)을 총살한후 도망하엿는데 무장단은 다시 당일오전 오시반경에 관전현 갈자구(碣子溝)에 추격한 경관과만나 약사십분간을 교전하엿다 그리하야 권총탄환과 소총탄 회의가을 압수당하엿다

【警務局着電】십사일 오전열시 반경에 관전현 고루자문(古樓子門)에 무장단 오십명이 나타나 그중 이십명은 초공서에 침입하야 집무중의 초장 두보덕(杜寶德)과 서원을 체포하여 노코 금품을 강탈하는동시에 다른일 오원은 그곳대동(大同)수리공사장을 그냥여지는 민가를 습격하야 금품을강탈하고 잇다는것을 대동수리공사장으로부터 탈출하여온 송본(松本)과사로부터의주경찰서내곡(內谷)출장소에 보고하엿스므로 소원은 곳 출동하야 추격하엿스나 무장단은 포박하엿든 사람은 그대로 내어버리고 도망하엿다。

基靑火曜講壇

農村과工業 講師 安東赫

부내중앙긔독교청년회(中央基督敎靑年會)에서는 오는십칠일오후일곱시반부터 그회관에서 다음과가티 화요강단(火曜講壇)을 연다고한다

始興强盜團送局

【仁川】경성을비롯하야 각지방을횡행하든 강도단오명은 소관인천서에서 검거취조하든중 륙일 일건서류와함께 송국되엿다는대 그들의일홈은 아래와갓다

住所不定前科六犯 金承洙(二二) 前科四犯 金龍鳳(二〇) 前科三犯 金德來(二三) 前科六犯 吳基哲(二七) 前科三犯 白龍伊(二三)

그들은 지난이월이십일경 시흥군(始興郡)동면(東面)상달리(上達里)강관홍(姜寬興)의집에 침입하야 기리팔촌가량의 식도로 무수란자한후 금품을 탈취도주한자들로써 죄명은 강도상인(强盜傷人)일건 강도예비(强盜豫備)삼건 절도십이건에 달하는대 담부상한 강도단이 잇다한다

목마른沿線各地에 "飮料水列車"運轉

물飢饉든平南沿線農村에

每日百九十五石式配水

【平壤】추경긔를 압에두고 평남 전반농촌에서는 물긔근으로 무한한 위협을 밧고잇는터임으로 그동안의 수차의비와 눈도 물긔하여 여전히 물긔근을 당하고잇서 평남선에서는 할수업시 평양에서 화물렬차를 리용하여 음료수를 연쇄 운송키로되여 십오일부터 실시햇는데 매일 백구십오석의 음료수를 운송하여 부근주민의 긔갈을 면하게 되엿다한다

初春 ●異風景

봄에잇슴직한일

美人計로거리의고기를낙다가

妓生의一家族被檢

십오일 시내 종로서(鍾路署) 사법계 형사대가 시내 당주동(唐珠洞)사십번지 로산옥(盧山玉) 假名(二三)이라는 긔생집을 습격하야 그긔생과긔생아버지 긔생오라비등 그집가족다섯명을 잡아다가 류치한후방금엄중한취조를하고잇는데 사건내용인즉 그들다섯명이 공모하야가지고 시내 관철동(貫鐵洞)모인사소개소의손을거처 전긔산옥이와 그의식동서되는 리춘희(李春姬)(二五)라는녀자를 밋끼로시내의 여러군데음식점영업자들에게 교묘한 미인계(美人計)등을써서 다수한 금전을사긔해먹은 혐의인데 우선 들어난 피해액만해도일천백오십원에달하며 도망해버린 공범자가잇고 그여죄가만흔듯하야 게속문초중이다

中等校合格者

京城商業 (朝鮮人合計五十名)

朱虎鎭 李聖煥 閔元基 千龍煥 金大明 崔炳哲 柳泰寅 南鳳熙 崔能愚 金庸植 劉炳烈 金昌奎 梁昇錄 金有基 尹秉夏 吳在善 徐泰錫 李炳善 金昌鉉 嚴敏燮 金大烈 成晋鎬 朴大植 朴濟行 成樂仁 嚴圭榮 朴觀陽 兪完穆 高永春 韓英燮 安鴻基 朴鎭浩 金炳冀 姜渭遠 李鍾秀 李權夏 李鎭衡 池應根 黃鉉興 趙成俊 李在均 任衡根 鄭九讚 李俊燮 李星燾 白大烈 申學淳 安錫柱 金昌洙 韓慶釋

善隣商業 (合計二十七名)

鄭然競 尹桂天 宋先春 李忠儀 金正源 柳根培 池貴水 崔正圭 李崙玉 金顯衛 金萬永 尹武相 鄭世煥 李鍾求 劉乘鎬 成基喬 兪京鱗 沈根澤 姜泰仙 李正遠 吳庭煥 吳琨塔 柳彰夏 柳泳夏 金相石 金昌圭 李翊九 尹大植 朴德洞 李鍾淳 朴基弘 權泰柱 李金雨 辛任龍 陳顯于 兪龍元 全宗德

平壤大和町 産婦人科 醫學士 李應麟

天氣豫報

槪況 七六六미리의低氣壓은 天津附近에잇어 지금 東進하는中이며 北海道北部에도 七五六미리의低氣壓이잇다 滿洲와北鮮에는 조금 흐러잇고 咸南雪이조금 내리는데도잇스며 中部以南과 西日本은 개여잇다

豫報 京城地方今夕은 南西風이잇어 흐리고 비가조금내리며 明日도갓다

昨日 京城最高 零上三度四 最低 零下二度四
今朝 最低 零下二度七
今日正午 七度

運動競技

春季럭비第七日 京城럭비·鐵道勝

京城春季럭비-그第七日은 十五日 午後二時三十五分부터 龍山新球場에서 京城럭비對京師, 鐵道局對水原高農의 兩試合이잇섯는데 다음과가튼스코어로京城럭비軍과 鐵道軍이 各勝하엿다

京城럭비 9(9-0, 0-8)8 京城師範

鐵道局 71(20-0, 51-0)0 水原高農

『루이스』에게挑戰

【사산부론發同盟郵信】英國미들級拳鬪選手權獲得者『맥크·맛카뻐이』君은 世界라이트헤비級의새로운王者 黑人『쪼·헨라-루이스』君과『타이틀맷치』를 行하고저『사산부론』으로부터 紐育을向하야 出發하엿는데 試合은四月三日부터五月八日까지의사이에 紐育『매리손·스퀘어·가-덴』에서 擧行하게되엿다

女子水泳新記錄

【莫斯科十四日發同盟】蘇聯女流水泳選手『마리아·소코라바』孃은 지난 二月十七日 百米平泳에 一分二十三秒五의 世界新記錄을作成하엿다

三好クリーム

모진치위에거칠어진살결도 따뜻한봄날에도 리여덧나기쉽고、겁어지기쉽습니다。우리의살결에꼭맛도록맨든三好크림만이여러분의美를도리의조건을구비하게보호하여줍니다。

三好條白粉 三好刷白粉 三好水白粉 三好化粧水 三好固煉白粉 三好香油 三好香水 三好포마-드 三好頰紅 三好口紅 コリア石鹼(코리아) 三一石鹼 鐵林石鹼

某外本鋪 製品五十餘種

京城府昭和通一丁目五九 三好化粧品株式會社

新案特許 長谷部式製麵機

特別割引 發賣開始

製麵機中의霸王

カタログ進呈

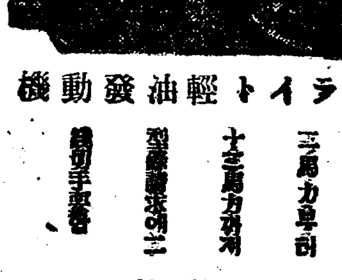

ライト輕油發動機

三馬力半 十三馬力까지

特約店募集

中島式製粉機朝鮮發賣元

ライト發動機鮮滿發賣元

朝鮮販賣元 京城府元町一丁目十七番地 長谷部工場營業所

奇人奇聞의片信

동양唯一 觀相師

新運命의開拓은姜南月先生에

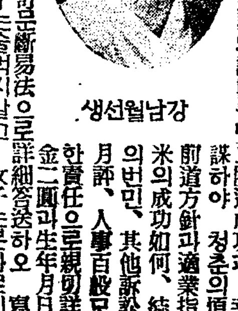

강남월선생

姜南月觀相所

外科 肛門病科

入院室全部溫房

京城府樂園洞一三五

醫學博士 朴昌薰

電話光化門四五二三

多收穫

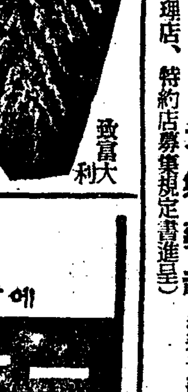

朝報案內 低利

中央館

두통과치통에 진노-

仕奉別特念記學入新

春季運動用品特賣

崔學基運動具店 (京城中學洞)

電醫師養成 進學規則呈

平壤高等電醫學院

生徒募集 京城中等公民學校

徽新學校生徒募集

中央佛教專門學校生徒募集

부인병 자궁병에 조혈정

日光製藥社

角耳式 ゴムベルト

在庫豐富 湯澤商店

本社主催 圍碁對局譜 =4=

白 丁奎春
黑先 權秉郁

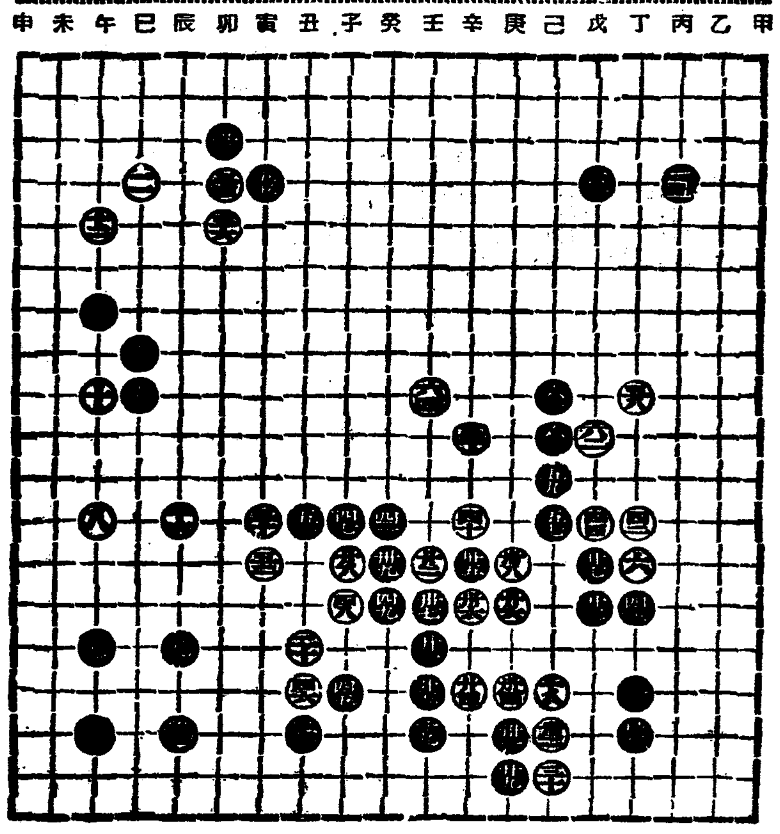

●四九 癸의十四
○五〇 寅의十二
●五一 丑의十二
○五二 寅의十三
●五三 卯의三
○五四 卯의四
●五五 寅의四
○五六 卯의五
●五七 己의十二
○五八 丁의九
●五九 己의十一
○六〇 辛의十
●六一 己의九
○六二 戊의十
●六三 己의十
○六四 壬의九

◆觀戰者談

白五〇(寅의十二)은 連絡上必要하나 午의一八에 先着하야 實利를 圖하얏만 갓지못하다는 對局感想에 同意하노라

黑五三(卯의三)은 此際大勢上 適切한 明見이나 先히 寅의四로 白의根固을 制限함도 無妨하얏다는 對局感想을 尊重한다

白五八(丁의九)은 適切明見之策이다

各學校入學試驗問題

進明女子高等普通學校

國語科(第一日其一)

問 1 農業者は多くどんな性質を持つてゐるでせうか。
答
2 土地を開いて行くとはどんな事をいふのですか。
答
3 此の邊の人人はどんな氣持で働いてゐますか。
答
4 こゝの農業者の長所はどんな所ですか。
答

(2)私の勤め居り候家は呉服店にて なかなか忙しく御座候。參りし當座は 何事もわからず唯氣をもむのみにて 我ながら情なく存じ候ひしが 何事も忍耐が第一とのかねての御教訓に從ひ 一心に働き候ため 追追店の様子もわかり お客様の扱方にもなれて 仕事に興味を覺ゆるやう相成り申候。

問 1 この人はどこでどんな事をしてゐるのですか。
答
2 なぜ情なく思つたのでせうか。
答
3 かねての御教訓とは何ですか。
答
4 なぜ仕事に興味を覺えるやうになつたでせうか。
答

(二) 左の文のわけを書きなさい
(1)、盛政直に物見の兵を出してうかゞはしむるに、こは如何に降つてわいたる敵の大軍、木之本の邊に滿ち滿ちたりと報じ來る。
(2)、王は尙あらぬ言葉を口走つてはゐたが、其の言葉の端端にも、前非を悔い、自分を責めて娘にわびる眞心がこもつてゐた。コーデリヤはそれを聞いて腸をちぎられるやうな思がした

(三) 左の文中――線のところのわけをその右に書きなさい。
(1)、其の夜はまんじりともせず机に向つて、かの曲を譜に書きあげた。
(2)、橋本君にうながされて、次の室にはいつた。
(3)、今日かき給はん鶴の姿はかやうなるべし。
(4)、つゝがなく今日しも果てゝ、船は今靜かに歸る。

國語科 (第二日其一)

(一) 左の語の右側によみがなをつけなさい。
刺戟。境内。運搬。整頓。大成。流石。外套。分擔。透明。負傷

(二) 左の文の片假名の右側に適當な漢字を書き入れなさい。
トツジョとしてガンゼンにテンカイせられたフウケイは、ユウダイといはうか豪ソウといはうか恐らく全道第一のソウカンであらう。
かねがね面民のシンデンカイハツにゴドリョクの事に候へば、ゴキボウの方も多かるべしと存ぜられ候。

國語科 (第二日其二)

(一) 左の語の右側によみがなをつけなさい。
處理。平等。成就。土臺。勝利。防備。調理。倉庫。念入。總掛り。

(二) 左の文の片假名の右側に適當な漢字を書き入れなさい。
青年團をソシキしてサンゲフのハツタツ、ヲウゾクのカイゼン等に務める。
品質のよい品物をなるべくアンカになるべくビンソクにキヨウキフして、廣くコウシュウのタメをハからなければならぬ。

(三) 左の題で文を綴りなさい。
(注意)文體は口語體で假名は平假名で書くこと
私の家

算術科( )

算術科 第一日(其ノ一)
『注意』 問題(1)(2)ハ運算ト答ヲ(3)(4)(5)(6)(7)ハ式ト運算ト答ヲ書キナサイ。

(1) $12.6\times52-67.8\times0.3+312.6\div0.25$ (答)

(2) $\left\{\frac{1}{2}+\left(4\frac{1}{8}-3\frac{1}{4}\right)\times3\right\}+\left(8\frac{2}{9}-6\frac{5}{6}\right)$ (答)

(3) 一年ハ365日5時48分46秒デアル.一年ヲ365日トスレバ四年間ニ何程ノ差ガ出來ルカ。 (答)

(4) 金450圓ヲ日歩1錢4厘デ預ケルト.年利4分5厘デ預ケルノトハ一年間ニドチラガ何程有利カ。 (答)

第一日(其ノ二)

(5) 或ル田ヲ耕スルニ兄一人デハ8時間カカリ.弟一人デハ10時間カカル.コノ田ヲ兄弟二人デ4時間タケシテ殘リヲ弟一人デ耕スト幾時間カカルカ。 (答)

(6) 或ル學校ノ入學試驗ニ志願者ガ533人アッタ.ソノ中缺席者ガ8人アツテ合格者ハ落第者ノ2割5分ニ當ル.合格者ハ幾人カ。 (答)

(7) 半徑3.mアル圓形ノ池ト上底3.6m.下底9.6m.高サ6mアル梯形ノ地面トガアル.ドチラガドレダケ廣イカ。 (答)

第二日(其ノ一)
『注意』 問題(1)(2)ハ運算ト答ヲ(3)(4)(5)(6)(7)ハ式ト運算ト答ヲ書キナサイ。

(1) $0.25\times\left\{(8.8-3.2)\div0.7\right\}$ (答)

(2) $1.125\div3\frac{3}{4}+\frac{2}{3}-\frac{5}{21}\times0.7$ (答)

(3) 金300圓ヲ三人ニ分ケテ.ソ[illegible]ガ[illegible]ノ$\frac{2}{3}$ニナルヤウニセヨ。 (答)

(4) 海水中ニ含マレテ居ル鹽分ノ中デ80%ガ食鹽デ[illegible]海水中ノ鹽分[illegible]中ノ[illegible]食鹽ハ幾ラカ。 (答)

第二日(其ノ二)

(5) 買價1圓60錢ノ品ニ其ノ2割5分ダケ高ク定價ヲ附ケテ定價1割8分引ニ賣ルト幾ラノ益ガアルカ.損ガアルカ。 (答)

(6) 大工18人ガ毎日10時間ヅツ働イテ40日間デ出來ル仕事ヲ丁度半分シタトキ.働キガ元ノ大工ノ$\frac{4}{5}$ノ新シイ職工15人ガ代ツテ仕事スルコトニナツタ.殘リノ仕事ヲ仕上ゲルニ幾日カカルカ。 (答)

(7) 普通小包郵便料ハ500gマデ10錢.1Kgマデ14錢デ其ノ上ハ1Kg又ハ其ノ端數ヲ增ス每ニ8錢ヲ增ス.4.65Kgノ物ヲ小包郵便ニ出スト郵便料ハ何程カ (答)

課題 三拾万名様当籤 大懸賞發表

平素の肌の手入に、白粉のとき水にお化粧前に、一日として缺くことの出來ない純國產優良化粧水○○○○○

右記文句中大個○은무슨化粧品의名입니가?

幸運의愛用者에게進呈하는豪華스런이賞品!

—特等부터三等까지는賞品全部松坂屋(東京大阪)特選—

特等 一〇〇名様 (左の中御希望の品一點)
(1) 白生地(白平絹・白羽二重・白フレッシュール 何れか) 一反宛
(2) 新柄優良 小紋絹錦紗 一反宛
(3) 友禪刺繡入 絽丸帶地 一本宛
(4) 優美フランス人形 一體宛
(5) 眞珠入 ホワイトゴールド飾付 十八金台 指輪 一個宛
(6) 新柄優良 本明石 一反宛
(7) 本麻又は本銘仙 座蒲團(五枚一組) 一組宛
(8) 特選二本糸手廻式 卓上パインミシン 一臺宛
(9) 龞甲製 バツクル・カフス釦 シガーレツトケース 三點 一組宛
(10) 總杢櫛材鏡臺 一台宛

一等 五〇〇名様 (左の中御希望の品一點)
(A) 刺繡入絽半衿 一枚宛
(B) 流行型朱塗 姫鏡臺 一個宛
(C) 朱塗蝶貝入櫻ちらし 古代型合鏡 一個宛
(D) 特選タオル夏掛蒲團 一枚宛
(E) 特選若向本銘仙 一反宛
(F) 御家庭用電氣アイロン 一個宛
(G) ポプリンワイシャツ 一枚宛
(H) クローム衝立型置時計 一個宛
(I) 松竹少女歌劇スターサイン入り 絹張繪日傘 一本宛
(J) 龞甲製カフスボタン 一組宛

外函一個로應募된다•締切은五月二十日!

愛用者여러분께!
ヘチマ化粧料愛用者여러분의幸運의賞品에우리들이싸인합니다

注意
賞品中(松竹少女歌劇스타—싸인入)이라고잇는賞品을選定한時는下記五스타—中希望하신스타—名을回答外函에記入하여주시오

二等 二・〇〇〇名様 (左の中何れか一點)
梅賞 朱塗蝶貝入 しらら白粉入れ 一個宛 一・〇〇〇名様限り
櫻賞 松竹少女歌劇スターサイン入り 上等レース付ハンカチーフ(二枚一組) 一組宛 一・〇〇〇名様限り

三等 三〇・〇〇〇名様 (左の中何れか一點)
松賞 松竹少女歌劇スターサイン入りブロマイド付上製寫眞立て 一個宛 一五・〇〇〇名様限り
竹賞 特製整髮用具一揃 一組宛 一五・〇〇〇名様限り

其他 二六七・四〇〇名에는 愛用賞 化粧品一部
總計 三十萬名

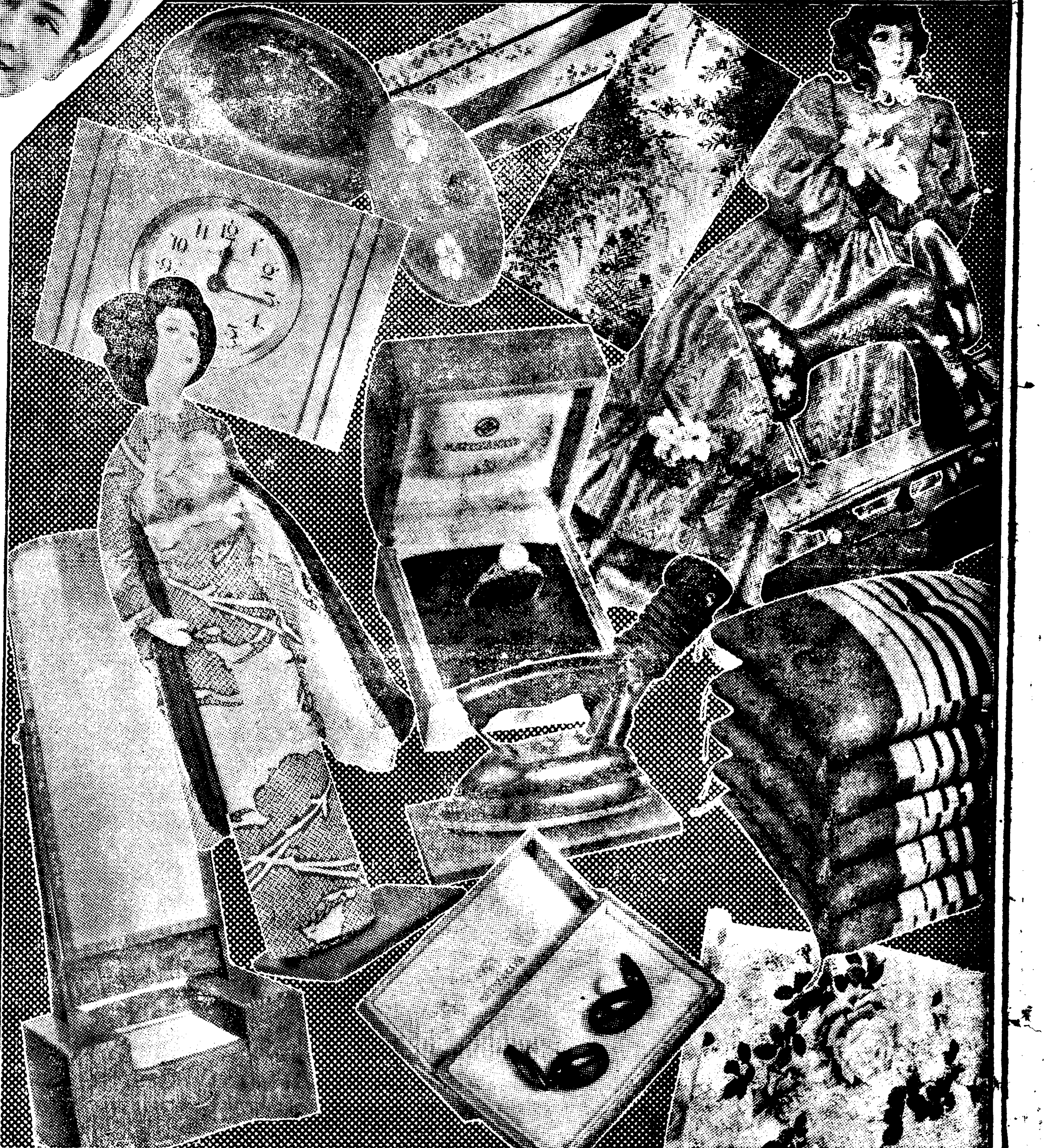

大懸賞發表

販賣店에게告함
愛用者의回答外函을廿五枚式[illegible]

應募의方法

1 ヘチマコロン又는ヘチマクリーム外函의裡面에
2 課題의答
3 朝鮮日報名
特等부터三等까지의賞品中希望品을各一點式 例컨대(特等이면(1) 一等이면(B) 二等이면櫻賞 三等이면松賞)
4 당신의住所姓名及年齡
5 ヘチマ化粧料를사신販賣店名及住所
을記入하시와最近한ヘチマ化粧料販賣店에傳하야주시오。(販賣店은愛用者의外函을모와서本舖에보내줍니다。一人이몃장이라도應分募됨)
(抽籤、發表及賞品發送)
締切後東京小間物化粧品商報社에서嚴正抽籤한後 特等一等의當籤者六百名의芳名을日刊新聞紙上에發表하고、其他는賞品發送으로써發表에代身합니다、賞品은抽籤後一개月以內에全部發送할豫定입니다

百萬의合力으로大阪四天王寺五重塔再建!

또따로 ヘチマコロン又는ヘチマクリーム의外函의裏面에住所氏名을明記한後(大阪市四天王寺五重塔再建奉贊會)로郵送(四錢까지三錢)하면빼집업시瓦寄進이되고芳名이四天王寺五重塔內에永久保存합니다 이다 다시五萬名에게빼집업시記念品을贈呈합니다。締切六月十日

52CD,G

家庭

에그 겁난다! 히스테리ー도 전염

—그러나 소질잇는사람에게만—

환자를경이원지할일

히스테리는 별로 병이 아닌것가치 생각들하지만은 실로 큰 병입니다。본래 그병은 부인네의 단골병이라 히스테리란 원말부터도 자궁병이란 뜻이랍니다。흔히 첫월경이 잇슬 임시나 또는 임신이 될임시에 만히 일어나는 까닭에 녯날 서양서는 자궁병으로 잘못안모양이나 물론꼭 그러한때에만 나는것도 아니겟고 또터구나 그러한 원인으로만 나는것도 아닙니다。몹시 큰충동을바든때라든지 아조큰걱정이 잇는때라든지 전연섭문재를 떠나서도 얼마든지 일어나는 예가 업지안습니다。그런데 계절로는 긔후가 변동되는 이른봄이나 느진겨울이제일만탑니다。요사이도 주의하서야 하실때입니다。

물론 히스테리가 녀자에게만흔것은 사실이나 남자라고 결코 업는것은 아닙니다。서양의 통계로 보면은 녀자환자 다섯에 대하야 남자환자가 하나평균은 된답니다。그런데 그러한 환자가 하나만 잇스면 주위의 만흔 사람에게로 옮습니다。그것은 공장이라든지 학교라든지 사람이 만히 모여서지내는곳에서 흔히 볼수잇는 현상입니다。물론 전염병과가티 균이 잇서서 전염되는것은 아니겟지요만은 전염되는데는 틀림이 업습니다。아마 본래부터 히스테리의 소질을 가지고 잇든분들은 그러한 환자를 늘보게 되니까 부지중 고만 자긔소질의 발작을 재촉하는것이나 아닐까 의심됩니다。하여튼 그러한 환자와 자조 접촉하는것은 재미업습니다。주의를 하시는것이 조켓습니다。

×

히스테리라고 한말로 말하야도 거긔는 여러가지의 경향이잇고 또 여러층의정도가잇서서 일개해 어떠타고 말하기가 어렵습니다。즉경증인때는 일종의 변질로돌려 보낼만한 경우도 잇고 중증인때에는 거의 성치못한사람이나 다름업슬 경우도 잇습니다 그런데 감정이 자조 변하고 또예민해서 사물에 대한 공정한비판을일는동시 애증(愛憎)이 심하고 희로(喜怒)가 빠른것만은 공통된 특질입니다 그래서 평시에 보터라도특수한 성격을 다지고 잇다는것만은 가리지 못합니다 그뿐이 아니라 그환자들은 경증인때에라고 정신이 착란되기 쉬운만큼 중증인때에 의식이 몽롱한것은 말할것도 업습니다。심해서는 날뛰고 소리지르고 왼몸에 쥐가 일어나는등 거의 정신병 내지 전간병으로 치의밧게 됩니다。

×

히스테리를 고치는데 약을 쓰기도 하지만은 약으로 특효를 바라기는 곤란합니다。그저 신체를 건전히 해서 건전한 정신을맨들도록 간접으로 노력하는데 불과합니다。그러니까처음부터 자긔 자신으로 정신을 수양 하는것이 제일입니다。단지 자긔의 감정을 자긔스스로 억제하기비롯하야 절제잇는 생활을 하면 그뿐입니다。그러고 예 기분중에 좀 특수한 성격을 가저 히스테리의 소질이 잇다고 보이지를 안습니까? 첫재 운동을 장려하야 신체를 건강히 할것 둘재 자극성의 음식물을 피하야 만히 먹이지 말것 셋재 실제의 교육을 시키어 공상의 긔회를 주지 말것 등입니다。긔숙사가튼데 너어서 규률잇는 생활을 시키는것도 조흡니다。

가정의학

빈혈이 잇다하오

問 금년이십이세청년인데 몸에피가적어서 빨육이 잘아나되는듯합니다 수일전에 건강진단을하얏스나 아모고장이 업다하옵고 다만피가적다고합니다 엇지하면조켓습니가 운동은 어느운동이조흐며 음식물은 엇던것이 조켓습닛까 (元惠淳)

答 건강진찰을하얏스나 아모고장이업고 다만빈혈증이잇다고하니 빈혈증이잇스니 아모고장이 업다고할수업스며 빈혈증의원인이 즉당신의고장이될것으로 그원인을 치료하여야됩니다 대개는 긔생충(寄生虫)으로써 원인됨이만호오니 금변(檢便)을하야보십시요 운동은 엇던운동이든지 괴롭지안할정도이면 조흐며 음식도 특별히 주의할것이업습니다 (大學病院伊藤內科 朴秉來)

식후조름이와

問 금년삼십오세남자인데 일년전부터 공연히 식후에 조름이와서 한시간은 반듯이자게됩니다 이것도병일까요 병이라면 처방을 가라처주십시요

答 식후조름이오는것은 생리적으로 당연한 피로감일것입니다 그런고로 특히약을 복용할필요가업스니 식후조름이 오거든 잘수만잇스면 한시간식자는것이 몸에유익할것입니다 (大學病院伊藤內科 朴秉來)

童話 농부와 바람 ③

崔秉和

드러간들 상관이잇나。한잔이나 두잔쯤먹어서는 취할까닭이업스니간』하고 쑥 드러 갓습니다。그리고 양을 잡은채 걸상에가 안젓습니다。그러니까유태사람이 이것을보고 『손님양반! 당신께서는 엿지업는 양반이십니다그려。양을집안까지 끌고드러오시면 어떠케하십니까? 밧게내노십시요』하고 말하엿습니다。『듯기실소。이양은 보통양과는 달읍니다。거짓말인줄 알려든 마루에 보재기를 펴서요』 이반이 이러케 말하닛간 유태사람은 즉시 보재기를 폇습니다。이반은 『양아! 양아! 돈을다우』하니깐 별안간 금돈과은돈이 우수수쏘다저서 그곳에 굿득 싸엿습니다。이것을본 유태사람들은 버리입을 당을지도못한채 그돈을 주은후에 이반압헤 음식과 술을 버려놋코 대접하엿습니다 이반은 한잔이나 두잔만 먹자든술이 수십잔을 너머서 고만 취하야 너머저 버리엿습니다 다유태인들은 그동안에 또 다른양과 박구어 노앗습니다。얼마후에 이반은 잠이깨여서 박구어논양을 끌고 자기집으로 도라갓습니다。『여보 문을여루 어서 문을열어요』하고 큰소리로 떠들엇습니다。이반이 문안에 드러서자마자 『여보 깃버해주』하고 떠들어댐으로 『아 이양반이 왜 양은 집안으로 끌고 드러오시나』하고 안해는 얼골을 찡그리면서 잔말을 하엿습니다。『여보 잔말할때가아니요。당신이 깜작 놀날것을 보여줄터이니』하고 마루에 보자기를 깔앗습니다。『양아! 양아! 돈을 다우』하고 말하엿습니다。그러나 돈이 철넝철넝 나오기는커녕 양은 그소리에 놀라서 껑충뛰여나갓습니다。

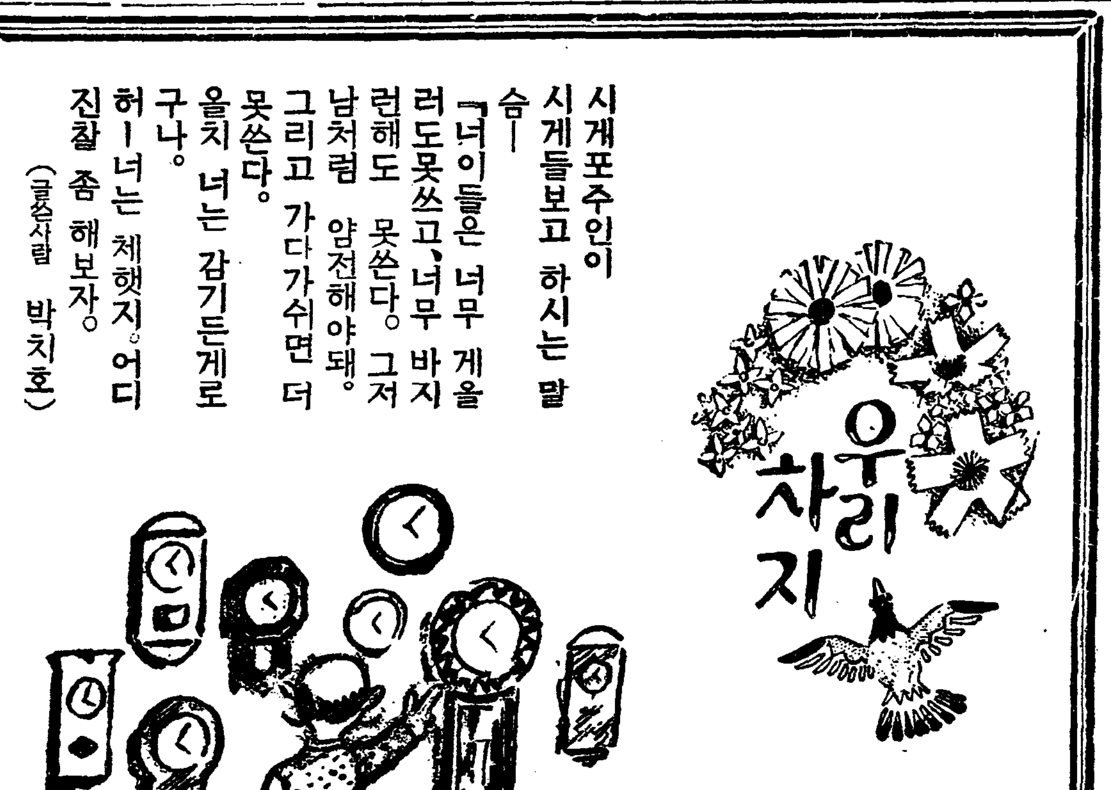

라디오

十六日 (月曜)

◇午後六時兒童劇『卒業前날』 一景 —朴興珉作及演出—
【配役】 玉禮…崔辰男 福姬…朴今俊 淑貞…金長鶴 玉禮의어머니…姜在淑 아버지…安學壽 도적 朴民化 其他…栗槐童心會
◇同六時二五分 經濟解說
◇同七時三〇分 講演 金衡泰
『人格의養成』 金斗憲
◇同八時 伽倻琴散調와南道
一、散調 가、중모리 나、자진중모리 二、倂唱 가 短歌『竹杖芒鞋』 나、唱劇調『水宮歌』 成錦花 鼓手 丁元燮
◇同八時三〇分 流行歌 一、청노새 二、路柳恨 三、뽕따라가세 四、꽃노래 五、모래벌十里 六、喜花三千 盧碧花 伴奏 DK管絃團
◇同九時 回心曲 李景協

第二放送

◇午後六時(金)歷史이야기
◇同七時三〇分(東)趣味講座
◇同八時(京)謠曲
◇同八時四〇分(松)俚謠
◇同八時五五分(東)이야기

十七日 (火曜)

▲午後〇時五分 제비가外 一、제비가 二、노들강변 三、방아타령 四、오돌독이 五、청춘가 姜梅紅 細笛 姜錫洙 奚琴 李忠善
◇同三時一五分 主婦時間『어지하야低能兒가되는가』
◇同六時 童謠 一、할미꽃 二、멤멤 三、시집간누나 四、엄마일흔송아지 五、고향생각 六、우체국 七、제비꽃 八、봄동산 高陽郡神道公普女生徒 伴奏 尹貞植
◇同六時二五分 經典解說 張錫英
◇同七時三〇分 講演『性格과運命』 金晋燮
◇同八時 立體漫談『모던마담』 黃材景
◇同八時三〇分(東)빠이올린과管絃樂 一、幻想舞踊曲 作品一〇〇 빼리오作曲 빠이올린獨奏 谷龍子(빠이올린獨奏) 新交響樂團 二、悲愴奏鳴曲 作品一三 指揮 [illegible] 베토벤作曲 신텔마이사ー編曲 第一樂章 그라베ー몰토아레그로 第二樂章 아다지오·칸타비레 第三樂章 론도(아레그로)
◇同九時 報道外 一、報道 二、六字백이 三、興打令 四、개고리打令 卞眞紅 洪素月 大笒 朴鍾基

第一放送

◇午前一時三〇分 家庭講座
◇午後零時五分(東)和洋合奏
◇同二時(東)어머니時間
◇同六時(東)이야기
◇同七時三〇分(東)趣味講座
◇同八時(釜)謠曲
◇同九時(東)라듸오、코메듸

☆曆☆ 三月十七日(火) 二月辛卯小(二十四日) 戊戌·木·室·危 [illegible] ●春分二十一日(舊二十八日)

地下村 (四)

姜敬愛 作 熊超 畫

이튼날 아츰에 눈을뜨니 벌서 뒤뜰은해빗츠로 가득하엿다 칠성이는 일어나는참 어머니와 칠운이가 아직도 집에 잇는가 살피다가 아무도 업슴을 알고퇴문턱에 걸어안자서 큰년네바자를 물그름이 바라보앗다。큰년의 아버지 어머니도 김매러갓슬테고 고것 혼자 잇슬터인데—혹 마을군이나 오지 안햇는지 오늘은 꼭 맛나야 할터인데 이러한 생각을 하다가무심히 그의 팔을 드려다보앗다 늘다해진 적삼소매로 맥업시 늘어진팔뚝은 뼈도 살도업고 오직 누르다못해서 푸른빗이 도는 가죽만이 잇슬뿐이다。갑자기 숨통만이 틀어 그는 머리를 들고 한숨을 푹 쉬엇다。큰년이가 눈총갈갓기로 잘햇지 만일 두눈이 동굴하게떠워다면 이손을보고 십리나 다라날것도갓다。그러나 큰년이가 이손을만저보고웨이리 맥이 업서요이 손으로 월하겟수할때엔……그는 가슴이 답답해서 견될수업다。

그저 한숨만 맥업시 내쉬고 드려쉬다가 문득약이 업슬까? 하엿다。약이잇기는잇슬터인데…… 큰년네 바자우에 둥글하게 실어부친 거미줄에는 수업는 이슬방울이 대롱대롱햇다。저런것도 약이될지 모르지그는 벌덕 일어나 박그로나왓다。거미줄에서 빗나는 저이슬방울이 참으로 약이되엇스면하면서 그는 조심히 거미줄을잡아 다리려햇다。팔은 맥을일코 뿐만아니라 작구만 떨리어 거미줄을 잡을수도 업지만 바자만 흔들리고 따라서 이슬방울이 후두두 떨어진다。그는 손으로 떨어저 나려오는 이슬방울을 밧으려고햇다。그러나 한방울도 그의 손에는 떨어지지안핫다。

『에이 비、비러먹을것!』

그는 이런경우를 당할때마다 이러케 소리치고 말업시 하늘을 노려보는 버릇이잇다。한참이나 이러하고 잇슬때 자박자박 하는 신발소리에 그는 가만히 머리를 돌리어 바라보앗다。호박입이 그의눈섭곳테 삭삭 부비치자 눈물이 핑그르르돈다。눈물속에 빗치우는 저큰년이! 그는눈가이 가려운것도참고 눈을 점점더 크게떳다。

빨래함지를 무겁게든 큰년이는 이리로와서 빨래함지를 쿵 나려노코 일어난다。눈은 자는듯 감앗고 또 어찌보면 감은듯뜬것 가타보이엇다。이제 빨래를 해왓는지 양볼의 붉은점이 한점두점 보이고 어데 빨죽한것이 어데 며칠 알흔 사람갓다。큰년이는 빨래를 한가지식 들어 활펴가지고 며들며들 바자에 넌다。

칠성이는 숨이 턱턱 막혀서 견될수업다。소리나지안케 숨을쉬려니 가슴이터지는것갓고 배가죽이 다잡아씨웟다。그는잠간 머리를 숙여 눈물을 싯처낸후에 여전히 드려다보앗다。지금 그의 머리엔아무런 생각도 할수업다 그저 큰년의 동작으로 가뜩햇슬뿐이다 큰년이는 한가지남은 빨래를마저가지고 그의 압흐로다가온다。그때 칠성이는 손이라도 쑥 내밀어 큰년의 손을 덥석 잡아보고 십헛스나 몸은 움칠뒤로 물러나지며 외전신이 풀풀 떨리엇다。

바삭바삭 빨래 널리는 소리가 칠성의귓바퀴에 돌아 나릴때 가슴엔 웬 새새끼가든것이 수업시 팔딱거리고 귀가 우석우석울고 눈은 캄캄하엿다。큰년의 신발소리가 멀리 들릴때 그는 비로소 몸을 움칠일수잇섯고 또 호박입을 제치고 뚫여다 보앗다。큰년이는 빈함지를 들고 부엌문으로 향하야 들어가고잇다。그는 급하야 소리라도 처서 큰년이를 멈추고십헛스나 역시 맘뿐이엇다。큰년의 해여진치마폭사이로 뻘건 다리가 두어번 보이다가 업서진다。또나올까해서 그컴컴한부엌문을 뚤어지도록 보앗스나 꼬꼬내 큰년이는 나오지안핫다。그는 후하고 숨을내쉬고 물러섯다。해볏은 따갑게 나려쪼인다 과자나 들려줄걸……돈이나 줄것을 아니 돈은 내가 모앗다가 치마나해주지하고 다시 들여다보앗다 바자만 바삭바삭 소리를 내고 고요하다 이재 큰년의손으로던 빨래는 히다못해서 해빗가티 빗나고 그는 눈을 떼고 돌아서다 자기가 옷가지라도 해주지안으면 큰년이는 언제나 그뻘건 다리를 감추지못할것갓다

『섭아 나사탕 좀』

돌아보니 칠운이가 애기를업고 부엌문으로 나온다。그는도적질이나 하다가 들킨것처럼무안해서 얼른 바자겻틀 떠낫다 칠운이는 저를 다오쳐 형이저리도 급히 오는것으로 알고부엌으로 다라나가 살작 돌아보고 또 이리온다

『옹야 하나만……』

原料香水 オリヂナル

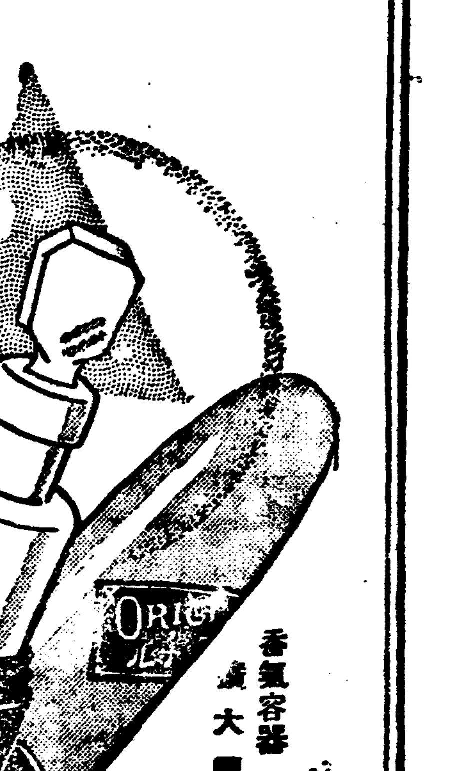

애용자제씨께
發賣三十週年記念으로 携帶用으로서 高尙優美한 流線型 香氣容器 (定價二十錢)을 無代進呈 합니다

香氣容器 實大圖

容器의實物은販賣店에서 보아주십시요

進呈方法
사주신 原料香水 オリヂナル 小瓶의 空箱一個와三錢切手一枚를同封하서서 東京市日本橋區水天宮前 本舖 安藤井筒堂景品係로 送付하여주시면 곳 右記의容器를거저드립니다
注意 郵送料는반듯이第一種郵便으로하야三錢切手를붓치실것 不足未納은밧지아켓습니다

近代人의魅力은
オリヂナル香水의한방울과 香水容器의스마ー트한모양에!

본품의자랑으로하는점은
1、普通香水에比하야卅倍의濃度(진국)를가지고잇습니다
2、한 방 울 의 향 기 는 一 週 日 이 상 갑 니 다
3、각국高貴한花精三十八種으로부터되여잇습니다
4、복잡한花精을잘調和식혀서모도살어엿습니다
5、普通香水처럼(알콜)냄새가나는법이업고식 「의거도락맛
6、한방울의냄새는꽃동산에노는듯한감이잇습니다

原料香水오리지나루本舖 株式會社 安藤井筒堂 東京市日本橋區水天宮前

新日本의傑作品
型은 싱거ー미싱과同一
가격은舶來品半價!
登錄 商標
陸軍省御用 文部省御推獎
海軍省御用 各女學校採用
國産 蛇の目 미싱

躍進日本!의霸者
이數年來顯著한發展을하고잇는 躍進日本의工業은、文字그대로의 進步發展의結晶으로서 世界的驚異를 밧고잇는 我國最初의本格的!! 國產蛇目재봉틀!!을生產하게되엿습니다。

國產 蛇目재봉틀은 萬國標準型을 採用하고잇는故로 모든部分品이世界各國에서 마음대로 살수잇는것은 勿論、舶來品과比較하야서 털끗만한遜色도업고 더구나、價格도半價로 되엇으로 只今은全世界를壓倒하야 『싸고도 優秀한世界第一』이란定評을밧고 멀리海外各國에까지 輸出이 急速한진보를보이고 잇습니다。

東京 大阪의 本工場에서는 年產額二百三十萬圓에 達하고 從業人員四百餘名、只今은 自他가共認하는 東洋唯一의 미싱製造會社로되어잇습니다。

全鮮進出를目的하고 一郡에一店을標準하야 代理店을募集 하고잇사오니希望區域를申込하시면年賦上掛想數及特定價格等을 詳細히回答하여드립니다。

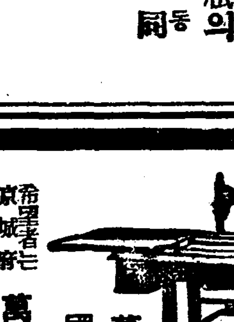
萬國標準型 國產蛇目미싱

希望者는 京城府 萬稔ミシン商會 代理店係로

現在各代理店
[illegible]

資本金百萬圓 東京 大阪 帝國ミシン株式會社
京城南大門通一丁目九九 朝鮮總代理店 萬稔ミシン商會 電話本局(2)四五八三番 振替京城一四五二八番
本社 東京市中野區宮園町 大阪支社 大阪市東區心齋橋筋南久寶寺町一〇八 各地支社 名古屋、福岡、橫濱、神戶、京都、靑森、甲府其他

松旭齋天勝一座公演 三月十四日早터三日間 晝夜 [illegible]
東洋劇場 西大門通 電光3二番
十一日特別大公開(晝夜三回) 上映時間表 妖炎菩薩 倫敦の人狼 三ッの愛
新興キネマ東京撮影所新春特作 原作 川村花菱 脚色 陶山密 巨匠 曾根千晴監督 三ッの愛 伏見信子、山路ふみ子、高津慶子 主演 立松晃、河津清三郎、霧立のぼる、歌川八重子特別助演
ユニヴアーサル超特作日本版 倫敦の人狼 原作ロバート・ハリス氏 監督ステユアート・ウオーカー氏 ヘンリイ・ハル主演
新興キネマ京都超特作 妖炎菩薩(サウンド) 原作加戸野恩児 巨匠石田民三監督 鈴木澄子、尾上栄五郎主演 荒木忍、春路謙作助演
中央館 永樂町 電本[illegible]
三月十四日早터三日間大公開 朝鮮映畵鑑賞週間 每日三回興行 晝間二回十二時早터 六時까지 夜間一回 七時半 大衆料金 階上十五錢 階下十錢 均一
東洋키네마社特作品 李鎔永氏監督 僧房悲曲 李慶善氏 金蓮實孃主演
壯嚴한山中물방울은곳에 神聖한절가! 그곳에서일어나는幸福못밧은靑春의사랑의悲戀한悲嘆曲이다
(原名母親) 母性의秘密 日本語版 P·C·L提供
第一劇場 鐘路四丁目 電光[illegible]
東活映畵社特作無聲版 大原秀夫監督 現代活劇 街の旋風兒 隼秀夫、宮城直枝主演
次 三色旗 ビルディング 國境肉彈隊 惡魔の曲藝團
三月十三日早터特別大封切 料金階上三十錢階下二十錢均一
新春三大特選映畵大會 와나ー쇼날社超特作全發聲日本版 太平洋攻防戰 米國海軍省後援全聯合艦隊陸海軍航空隊應援總出動
大喜劇 부라운拳鬪處의卷
桃花劇場 麻浦桃花洞 電龍一四[illegible]番
寶庫海軍의威力 全卷
極東映畵社超特作時代劇 風雲天馬城 監督 下村健二氏 主演 市川壽三郞氏

春牛莊漫筆 ⑦

봄 (上)

萬海

작년겨울은 유명이도 치웟다 사람의 感覺으로만 그러할뿐아니라 測候所의 數字的計算으로도 그러하얏다 零下二十度를 上下하는 치위라면 朝鮮에 잇어서는 여간치위가 아니다 朝鮮은 그다지 寒帶地方이 아닌고로 建築制度와 衣服設備와 其他 모든施設이 흐득한 치위를 견듸기에 어려울뿐아니라 그러한 不完全한 設備나마 제대로 하는사람이 朝鮮에서 무릇 몃사람이나 되는가 다시 말하면 防寒具로서 가장 必要한 家屋 衣服等이 制度로서 不完全하다 할지라도 그制度로나마 家屋으로서 風懲破壁을 免하는 사람이 몃이나되며 衣服으로서 自己의 體溫을 保存할만치 입는사람이 몃이나 되며 困窮하는 溫突房에 불이 업지 아니할만치 불을때는 사람이 몃이나 되는가 그러하야 작년치위는 朝鮮사람에게 잇어서 심하얏고 그중에 구차한 사람에게 잇어서 더욱 그러하얏다

天理人事는 다 그러하야서 榮枯盛衰의 往劫前塵은 歷史的으로 되푸리하고 잇다하거니와 그러한 모진 치위도 언제까지 繼續하지는 못하는것이다 그리하야 봄은 오기시작하얏다 漢江에는 어름녹는소리가 나고 北岳山에는 때묻은옷을 바뗘서 얼엇든 峰巒이 얼굴을 펴기시작하얏다 모든 사람의 입에서도 봄이라는말이 여러가지의 의미로서 나오게 되얏다。

나도 겨우내 치위에 쫄들닌 사람중의 하나이다 그러하야 봄기운을 마지하기에 다른때보다 또는 다른 사람보다 유달니 반가운듯하얏다 나는 겨울에 두어盆의 花草를 책상위에 노앗섯는데 그중에는 양아운한盆이 잇섯다 그것을 太陽光線이 잘비치는 南窓밋헤 노아두고 저욱이 고수룬하야서 한겨울까지 꼿이 제법 봄마지 픠엿다。

—◇◇—

學藝

創作의 方法論에 抗하야

藝術的眞實과 方法의 非論理性

⑥ 李甲基

이러한 性格의 具體個別性을 創造하는 表象이란 人間의觀念的影像을 우리가 心理的인것으로 돌리다면 論理的槪念에 比하야 外界의存在에 限定되는客觀的現實에서 無關係한 主觀의自由意志라는것이 가장만흔 程度에서 保證되는것이다 따라서 한個의性格의 創造나 한줄기의 蓋然에對한解釋이나 우리가 가장

人間의主觀的個性의 批判的活動과 想像의自由가운데 가장큰것을 찾는다면 그것은 表象이가진能力에잇슬것이다 表象이 表象인 限에서는 絶對의自由意志가 許與되나 水素二에 酸素一의化合試驗에 낫타나는法則的槪念的인 結果는 엇더한性格의 사람이 實驗하드래도 물이 나올것은 不動科學原則이나 이두個의 元素를合하야 酸을만드럿스면하든지 鹽이되엿스면하든지 그것이 人間의 表象인限에서는 엇더한 意慾的基案을내든지는 自由인것이다 이곳에서 自由意志란 勿論倫理學上의 責任의條件이 붓는 거북한『無上命法』이아니라 人間의個性的意慾의 自由로운 幻想的實現에서말할수잇는것이니 空想誇張 象徵示唆等의 表象에 對한人間的愛着은 그自身의 意慾의自由를自然的法則의 覊絆에서超越하야서라도 實現햇스면하는一種의論理的本能인것이다

이러한뜻에서 文學的眞實이나 創造的『性格』이 作家의自由로운 表象의反映인以上 作家의感情과 情緖의

個性的特徵을 가장 如實히 나타나게되는것이며 또한人間的인 이러한 表象活動에 더욱이 個性的自身을 無意識으로라도 나타내게되는마큼 作家가 藝術的形象의 創造의過程에 더욱이 自己의個性을 意慾的으로 表現하려는 努力이잇게되는것이다。

具體的으로 例를드러 우리가한사람의 作家의 創作態度를 客觀的으로 觀察하면 作家는 반드시 文學的對象의 要請과 自身의 藝術的感興의 衝動에 依하야 自己가 가진 한要求도沈默하지안코 엇떠한 意慾도버리지안코 모든 人間的意志를가지고 덤버드는것을 否認할수업는것이다 그것을 心理的으로解釋할때 自己를 外的環境에다適應식히려는 意圖도아니며 또는『法則發見』의 思索家的慾望도아닌 한個의 無防禦한 意志的인人間即 自身의 內的矛盾의 모든對立을그대로 包藏한 眞實한 意味에서 말할수잇는 人間그것으로서그對象에 向하게되는것이다

事實人間의 모든活動의現實想의 가운데서 文學的創造를 過程할때만큼 意志的인때가 업스며 이러한 狀態에서 人間은 最大分量의 最大限度에서『그自身』인것이다 따라서 作品이나 性格에 나타난 靈體性은 結局一作家의 個性如何에서 決定되는 한個의 必然의理일것이다

이러한 意味에서『파우스트』는『괴-테』의 人間的 意慾의가장 深刻한 表現이엿스며『챠타레-夫人』은 現代女性의 一般的趨向에서『D·H·로-렌스』의 個性的觀點에依한 한個의蓋然的歸結의 創造인것이다。

그러나 이곳에 한個의 反對意見이잇다 그것은 文學創作의 生命인作家의 感情의參加를 拒否하야 細全히 作家의 個性의 沒却을主張하는것이다、——이러한 傾向은 벌서 上古에 잇서서『에피크로스學派』에 屬하는 詩人『루크레츄-스』의 決定論的形而上學에依據한 詩論에서 또는羅馬詩人『호라츄-스』의『作詩法』(Ars Poetica)에나타난

現實主義的 리아리슴에서 發見할수잇다、——그外에도 수만흔 主知主義的 傾向의文學의 가운데서 차자볼수잇스나 文學的素材나 그記述에對하야 全然作家의 感情또는 道德的判斷의 混入을 避하야個性의 絶對的沒却을 主張하고 實現에努力한것은 이제우리들의압페 批判의 對象으로 되여야할『맑쓰』主義文學을 論外로한다면 西歐自然主義的것이다——『作家가 創作할때는 後世의 사람으로하여금 일즉이 그自身(作家)이存在하지아나한것과 가튼印象을주게 手段을 取하여야된다』는것은 레아리즘文學의 實踐的代表者인『푸로-벨』의『죠르쥬·상드』에준 敎訓이다 그러나 그가 試驗官에對한 科學者가아닌 情緖的인 藝術家로서 果然이러한 沒感覺의創作態度가 어듸까지 維持되엿슬가 이것은 아무리 當代의 自然科學의 文化的領域에對한制覇를 時代的性格으로 是認한다고하드래도 確實히 文學에對한 한個의偏見일것이다。

『마다보바리』를創造하는데『푸로-벨』의農村小市民의 日常生活이가진

平凡과怠惰에對한 極端의 嫌惡가 絶對의 沈默을

직혀다고할수잇슬가 그에게 作家法의 傳授를바든『모-파쌍』이『脂肪의공덩이』라는 賣春婦에對한無言의 同情은 當時佛蘭西上流社會의 精神的腐敗에對한 道德的判斷과 個人的憎惡의反撥이아니라고할이 可할가

嚴密한 概念構成과 解決을目標로하는 哲學의 理論的인 諸問題를 取扱하는데까지도 哲學하는個人의 倫理的 審美的興味가 混入되는것은 한個의通例이다 말하자면 人間的個性의 意慾的活動은 表象에만이아니라 槪念에까지도 作用된다는것이다、即人間의모든 見解가 彼等의念願 希望 疑懼乃至는 偏向에依하야 規定되고 制約되는以上 한個의槪念體系까지가 그創設者의 人格的影響에서完全할수업는 個性의 創造라고 할수잇다 이러한 美的刺戟이 恒常的認識價値에代位되는것은『槪念詩』로서의哲學에잇서서 通常無意識的으로敢行되는것이『칸트』에 依하야 認識論上의 한個의『理念』이라고까지

宣言되여잇다 個性의 絶對的沈默을 必須的條件으로하는 哲學的諸問題에까지 人間의 個性的意欲과 感情의 容喙을 막을수업을진데 人間的『眞實』의 唯一한 活舞臺이며 그것으로서『眞實』의 母體로하는 文學에잇서서 十九世紀레아리즘의 願望이可能할理가 萬無할것이며 萬一그러한것이 現實的으로 實現된다면 그것은 藝術이 人類와訣別하는 滅亡의最後段階를 意味하는것이 아닐가한다。

【關北紀行斷章】 ③

起林

7 故鄕 (가)

이러케 친구의 이얘기가 아까운밤에는

눈이나 오시지。

눈이라도 함박눈이 쏘다저나려서

窓밖게 바뿐밤의 거름을 멈춰나주지。

8 故鄕 (나)

佐野學의 轉向聲明을

스무번읽어도 알수업드라는 靑年에게 이끌려

못먹는술을 곱배기로 석잔을 넘기다。

9 故鄕 (다)

아버지의 친구를 稱讚햇다는 그 惡德한少年도

『루바슈카』를입은 얼골이흰靑年도

北쪽의 十二月이 이마에차다。

戲曲 春香傳 (三六)

【禁無許上演】

柳致眞 脚色

夢龍 (안절부절하며)……후사다마、라더니 이게 어찌된 일일까? 어서어서 공부하여 대과급제 하는게 춘향이를 맛나보는 빠른길인줄 생각하고 춘향생각 날때마다 나는 틀청꾸야하고 공부하엿는데 여기까지 다와노코 이게 무슨 소식일까? 대관절 춘향이가 죽엇는지? 살엇는지? 그소식이나마 알엇스면 조흘텐마는——(지게를 지고 나가려는 兒孩에게) 어에야 남원으로 가는 지름길을 차자가라면 어듸로 어떠케 가야하느냐?

兒孩 나는 몰나요。(언덕저편 논일하는데를 가르키며) 저기 우리애비가 잘알어요。

(兒孩退場)

夢龍 이렬줄 아럿더면 남원길도를 모지하는것을……(언덕에서『여보』하고 부르다가 망설거린다、항참어렵다는듯시 언덕으로 내려간다。農夫들한테 南原으로가는 가까운길을무르러 간것이다 멀리서 노래소리 들린다。次次 가까워온다。

노래——

어떤사람 팔자조와

일대 영화부귀 하고

이놈팔자 어이하야

이다지도 곤궁하야

길꿈팔러 나섯나냐

내신세는 팔자이냐

춘향신세 가이업다。

신관사또 독하도다

독하도다 독하도다

렬려춘향 몰나보고

위려억탈 하려한들

송죽가리 구든절행

그뒤라서 굽히리오

(夢龍은 조금전에 언덕에서다시올나와서 이노래를 매우注意하야 듯고섯다。總角하나 登場。그는 초록띠님 발감개、六升麻布 외끝肩伴를 허리에 둘러 질끈 매엇다。夢龍은 그 總角을 뜨러 본다)

夢龍 아니 저놈이 방자가 아닐까? (舞臺를 橫斷하야 나가랴는것을) 이에야?

房子 새팔안 젊은 양반이 나만흔 총각을 보고 이애라니 참 아니꼬워 죽을 노릇이어。여보 당신이 누구요? 너

夢龍 나야 누구든、너 지금 어듸서 어듸로 가는길이냐?

房子 참 망한놈의 행세 다보겟네。남이 야 어듸로 가든말든 임자가 알어서 무엇하라오。

夢龍 길가는 행인끼리 가고 오는 길무럿기로 무어시 잘못이냐?

房子 서울 구관대 편지가지고 가오。어쩔레요?

夢龍 그 편지 좀 보자

房子 (夢龍을 밀치면) 저리 가오! 규중편지 사연이 어찌되출 알고 남의 편지를 입의로 보잔단 말이오?

夢龍 만일 그 편지 사연에 너를 잡어죽이라고 하엿스면 어쩔터이냐?

房子 무어요! 공연한 소리를!

夢龍 넷글에 일럿스되 행인림발우개봉(行人臨發又開封)이라 하엿다。떼어보면 관계잇느냐 그편지 이리 내어라。

房子 (한참머뭇거리다가 편지를 肩俗에서내어보인다)

夢龍 (편지를 바다 皮封글시를 보니 春香글시 분명하다。急히떼어읽는다)……별후광음(別後光陰)이 우금三재에 척서가 단절하야 약수삼천리(弱水三千里)에 청조(靑鳥)가 끈허지고 북해만리(北海萬里)에 홍안(鴻雁)이 업스매、부친 (北天)을 바라보니 망안(望眼)이 요천(欲穿)이오 운산(雲山)이 원격(遠隔)하니 심장이 구쳘(俱裂)이라。리화에 두견 울고 오동(梧桐)에 밤비올제、적막히 홀로안저 상사일렴(想思一念)이 지황천로(地荒天老)라도 차한(此恨)은 란절(難絶)이라。무심한 호접몽(蝴蝶夢)은 千리에 오락가락 정불지억(情不知抑)이오 비불자성(悲不自省)이라。제읍장탄(啼泣長歎)으로 화조월석(花朝月夕)을 보내더니 신관사또도 도임후에 수청들나 하올기에 저사모피(抵死謨避)하옵다가 참혹한 악형을당하야 모진목숨이 끈치든아니하엿스나 장하지혼(杖下之魂)이 미구에 될터이오니 바라건대 서방님은 기리 만종록(萬鍾祿)을 누리시다 천추만세후후생(千秋萬歲後後生)에나 다시맛나 리별업시 살아지다。(편지를 못다읽고 떠오르는 눈물을 막을려고 애쓴다)

—◇—

人間學第二序論

人間의存在에對하야 ③

金基錫

『무어인存在』는『움직이는 存在』에先行한다。움직이는 存在는 무어인存在의 地盤우에 선다。무어인存在가 잇기전에 그것이『움직이는일』을시작할길이 업기때문이다。存在가 자기를 무엇인것으로 限定할때 우리들은그것이 그자신의 性格을 가진다고 보게된다。이제 한개의存在는 그자신의性格에잇어서 주어지면서 자기를 한개의 무어인·움직이는· 存在로만든다。存在는 모도 그자신의性格을 가지고움직인다。存在는 모도 그자신의 性格을직히면서 한개의크다란流動의 世界 轉變의世界를 構成한다。우리들은 存在의 世界에잇어서 存在의 性格의 世界를 發見한다。存在의性格은 그자신의 客觀性을가진다 그것은 人間의 意識에 內在하는

觀念의 世界는아니다。存在의 性格은 그것이存在하는것이아니면서도 잇는것이 아니면안된다。

存在의世界가『時間의論理』에잇서서 理解되는것과함께 存在의性格의世界는『限定의論理』에잇서서 說明되어야한다。우리들은 時間을 어느 意味의『잇는것』이라고 말햇다。그러면서도時間을 存在나槪念으로 볼길이업다는것을말햇다。存在는 時間에잇서서주어진다。存在가 時間에잇서서 주어진다는것은 存在가 時間을 性格으로하고 자기를 存在아닌것으로부터 구별한다고보는것이된다。存在는 時間에잇서서 자기를 부단히 時間的인것으로 限定하면서 주어진다。存在가 그것에잇어서주어지는 時間은 그자신存在가아니고 存在의性格이라고 불러야할것이아니면안되다。

存在의 槪念은 우리들을 時間의論理로 잇글고 時間의槪念은 우리들을다시 性格의 論理 限定의 論理로 잇근다。우리들은 人間에대한 思惟를 存在에대한 思惟에서 시작햇다。그리고 存在를 時間에잇서서 주어지는것으로 規定하면서 時間이란것을 생각해 보앗다。그리하야

時間이라는것이 그자신存在가아니나요 存在의 性格임을보면서 存在와 구별되는存在의性格이란것이 잇슴을 보앗다。存在의槪念은 時間性에 잇서서 運動性에 잇서서 理解되고 把握된다。存在의 性格의 槪念은 限定性에 잇서서 場所性에 잇서서 把握된다。그러타고 해서 存在를떠나서 存在의 性格이 構成되는것은 아니다。存在는 存在의 性格에잇서의 存在이기때문이다。

우리들은『잇는것』으로서 存在와 存在의性格을 생각한다。存在는 時間的存在이고 存在의 性格은 時間的存在의 非時間的 限定이다。存在속에서 存在를외오고 存在의性格을 외오지못할때 存在에대한 우리들의 思惟는 그자신의 存在에 향한通路를 일허버리고마는것이다。存在와 存在의 性格을 떠나서 우리들은『잇는것』을 생각할수는업다。거기는無의 深淵이잇을따름이다。이

無의 深淵은 存在의 性格의 뒤에서 부단히『有』의 世界를 예워싸는 久遠한 背景인것이다。

蘇聯異民族의 言語統一

=『新알파벳트』完成=

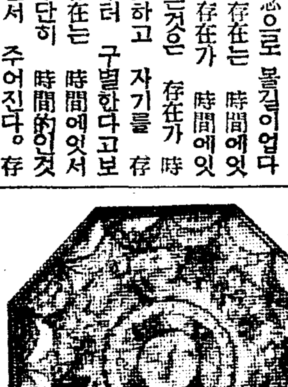

『모스코바發同盟郵信』 八百萬平方哩餘의 廣大한 面積을가진 蘇聯邦內에는『스라브』人以外二千五百萬人以上에 達하는 雜多한 異民族이 居住하고 各各固有한 言語를使用하고잇는데 中央政府에서는 右事實은 國內統一上 큰障碍가된다고해서 今番彼等의 用語統一을 目的으로하야 新알파벳트로六十八字를 制定하엿다 『新알파벳트』는 近者『모스코 크렘무링』宮殿에서 열닌『異民族評議會』의 손에서 發表되엿는데 過去十年에 亘하야『쏘베-트』의言語學者를 動員하야 만든것인만큼 훌륭한것이다。大體『라텐系』알파벳트』를 基礎로 해서잇스나 印度、歐羅巴系言語에는 全然업는 聲音을表現하기위해서 若干의 象形文字도使用한것이라고한다。新言語에對해서는 目下雜誌其他刊行物도 印刷에부처잇스나 이와 同時에 此等六十八字의『타이프라이타-』와速記法도完成되엿다

讀者文藝室

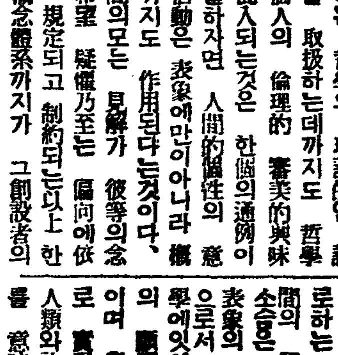

▲映畵生에게참함! 당신이朝鮮映畵界에 뜻이잇다하오니 압흐로만히 硏究하여주기를바라고 映畵時代發行所는 京城府西大門町一ノ一九 映畵時代社 振替京城二二、七二六番 每月一回十日發行 一冊二十錢 送料一錢 三個月分六十錢 送料並 六個月分一圓十錢送料並 一個年分二圓送料並 以上 仔細한 內容은 直接映畵時代社로問議하시요! 樓下洞一〇九 親切生

▲東亞、每申、新春懸賞文藝에 當選된童話童謠를 求하오니 오려보내주시는분에게는 薄謝를드리고자합니다 全部아니보내서도 조흡니다 잇는것만이라도 보내주십시요 京城西大門外新井里八三 金銀星

▲金淑子女史에게……五年前京城本町二丁目。一番潮病院서 갈린花草商員申이라면。貴下에 義弟인지아시겟지요。그때갈린후住所를몰나서 書信兼차저가뵈옵지 못하니 前日에 德입은것을 生覺하면 如山似海갓사오나 萬分之一이라도 報德치못하와 一生에 願限이되는고로 萬般으로生覺하나 道理가업서 社交室欄을通告하니 速速히通知하야 주십을 千萬伏望하겟습니다 京畿道水原郡八灘面芝月里 一讀者 申興均

▲本人은 今般 獨立門通에서 砂器及鐵物 木器等의 商店經營者인대 事情에 依하야 地方으로 移居함으로 本商店을 讓渡하고자하오니 意向이 게신분은 左記住所로 問議하시면 相議하겟습니다 京城府橋北洞五番地의二五號 金振球

黃昏 【37】

韓雪野 作 安夕影 畵

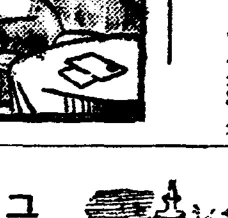

그들의문답 (三)

려순은 도라오라니 어쩌지 한편 섭섭한 맘이 들엇다。

그러며 그저께 준식을 맛난때의 일이 새삼스레 머리에떠올랏다。

그날은 바루 경재가 회사에 왓다가 현옥의 전화를 밧고그 집으로 가든날이다。

그날、려순은 밀린일이 잇서서 여섯시고동이 위-ㅇ 하고 목멘소리를 낸후에도 한참잇다가야 회사문을 나섯다。

경재가 현옥의 집으로 갓다는 생각이 야릇하게 머리에서 멤을 돌아서 그는 고개를 숙이고 걸어왓다 어떤 찰나에는 울듯울듯한 애꾸즌 감상(感傷)이 고독한 그의몸을 엄습하고 또 어떤 순간에는 세도 인심(世道人心)이 모다 구찬은듯한 염人증이 미듬조업는 그의가슴에와찻다。

『내가 웨 이럴까?』

그는 문득 이러케 속으로부르저즈며 너무도 변해진 제몸을 스스로 꾸지저다、어떤 경우에든지 제몸을 버리지말라든 내가 아닌가? 악착한 세상을 허비고 밧차며 일곱번 너머지면 여덜번 이러나랴든 내가 아닌가? 까닭업는 일에 비록 한때나마 아까운 내맘을 괴롭게할것이 무엇이랴? 그는 이런생각에 잠겨서、준식이가 빈벤도를 떨그렁그리며 뒤에서 멧번 부르는것도 알지 못햇다、하다가、결국、그가 겻헤 와서

『려순씨 오래간 만입니다』

하고 인사할때에야 놀라며그편으로 언뜻 머리를 돌엿다

『아、준식씨!』

하고 그는 웃음을 지으며

『참、오래간만입니다』

하고 한것 미안햇다는 표정을 보엿다。

그는 회사에 들어온후 잠시한번 준식을 차자가서 대강 사정을 말하엿슬뿐으로、여직 한번도 차자가본일이 업다。해서늘 미안한 생각을 가저왓든 관계인지 막、만나고보니 몹시 좀 죽하여젓다。

그전에는 자로 차자가지안어도 별로 그런맘이 업섯스나、하나는 사장실에 잇고 하나는 공장에 잇는 오늘에 와서는、차자가지 안는것이、무슨 차별을 짓는것 가티도、또는 그를 업시녀이는일인것가티도 생각되엇다。

『한번도 차자가지못해서 미안합니다』

하는 그의 속맘은 눈물로도 표시할수업는 참스러운것이엇다

『천만에……편방무시지요?』

『아니 나야 뭐 방울게 잇서요。하지만、준식씨는……』

『우리야 물론이지만 동무가 만아서……』

『아이 되려 개가 자미 잇것서요』

『하하하……오십시요그려』

하는 준식은 여전히 맘씨고운 씩씩한 사나히엿다。

그는 픽한번 차자와 달라고 당부하고、려순은 수일내로 어김업시 차자간다고 약속하엿다。

려순은 그와 갈린후

『발서 가봣슬걸!』

하는 후회가 나서 또다시 무심햇든 제몸을 스스로 꾸지젓다。

여남은 다 안차자도 조타。다른 소람의 욕은 먹어도 조타。그러나 준식이만은……

이런생각이 가날피게 그를 괴롭게 하엿다。

그래서 어제人밤에는 꼭 차자가보랴하엿스나 경재가 차와서 가지못하엿다。

그는 오늘밤、그를 차자가며 이런 생각을 또해보앗다——

자기와 경재의 교제가 빈번한것을 알게되면 준식은 어떠케 생각할까? 아니 발서 그내식을 눈치 하렷는지도 모르는일이 아닌가? 그러면 준식은 나에게 대한 감정이 전보다달라젓슬까?

그러나 그가 본 준식에게는 그런 티ㅅ기라고는 손곱만치도 업다。여전히 친절한 그요、순직한 그요、씩씩한 그다。

속된 감정과 애증(愛憎)의거반을 벗지못한、자기와가튼 예사론 사람으로는 알어낼수업는 거룩한 그인것가티도 생각되엇다。

그러나 준식은 반드시 그런 사람인것도 아니다。그는 최근의 려순에게 대해서는 전연백지(白紙)다。따라서 그감정에는 변함이 업다。

다만 한가지 딴것이 잇다면 그것은 준식이가 자기들의 처지를 생각하는 부단의 관심에 따라서、려순을 통하야 회사의 내막을 시시로 알어보랴는 그것뿐일것이다。

이새로운 필요가、준식을 려순에게 더욱 갓가와지게 하고 또 자로 만나고십게 하는 동기가 되어잇는것이다。

물론 려순을 순전한 리용물로만 생각하는것은 아니지만、장차올 어떠행동의 예비로、려순의입을 빌자고하는것은 사실이다。

家庭

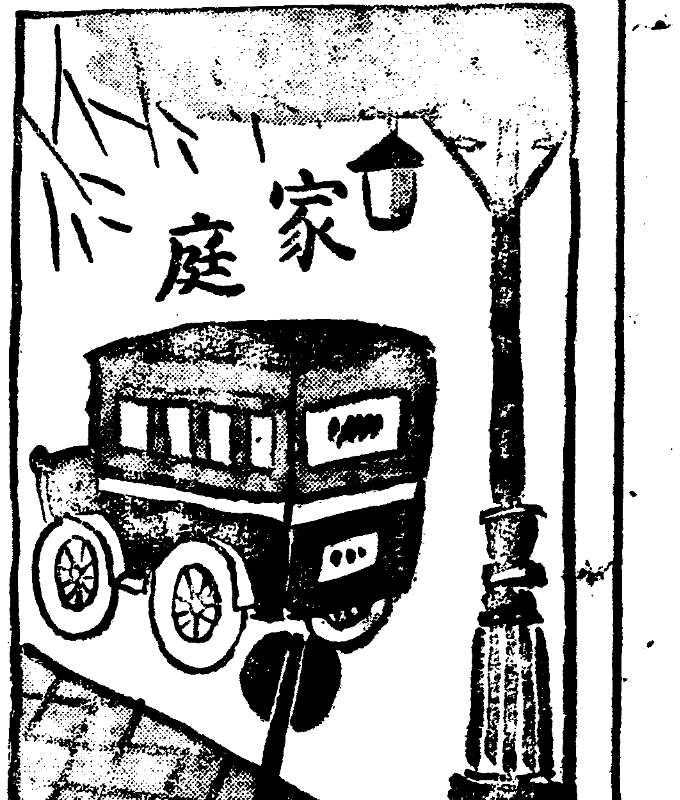

五分間마다 一人式死亡하는 我國의結核患者

病理에依한올바른 療養法을選擇하라

健康보다의宿敵이라고까지하는 結核의死亡率은比率上으로는漸減의傾向이잇다고할지라도現在에는 아즉도年年히百卄萬의患者가나고 그中의約一割、十二萬人이一年間에死亡합니다따라서

一日間의死亡者는

三百三十餘人約五分間마다一人式死亡하는比로됩니다이러한무서운多數의犧牲者를내고잇는結核病의對策에對하야는內務省衛生局가튼데서는여러가지硏究를하고잇는것가트나結局그原因에對하야는아즉我國民에結核治療에對한根本要綱가充分히認識되지못하얏다고生覺하고잇습니다

結核의治療方針을 決定함에當하야서 第一로 着眼하지 안호면안될것은이病은 自然히治癒될性質을가지고잇다는것입니다。即이結核만큼不知中에 만흔사람이걸엿다가 또만히낫는病도업습니다。一般의屍體를解剖하여보면 百人中의九十人까지는 生前에一次는 結核에感染되야서肺臟中에적은病竈—結節이되고 그가治癒된後입니다。이것을結核의自然治療라고하야最近專門醫間에 結核療養의本道로서唱導되고잇습니다。

自然療法等은

要컨대이自然療法力을增强케하는것을目的으로하고唱導된療法입니다。

그러면 結核의自然自癒는如何히하야되는가하면、人體에는侵入되야오는모든有害物에對하야서微妙한自然의 防禦作用이具備되야잇는것입니다。그中에도가장重要한것은 人體中에侵入된黴菌을溶解하고 殺菌하고、그毒素를消滅케하는抗毒物質이잇는것입니다。그와가티一般으로알여진 白血球의喰菌作用等도協力하야서어느程度까지繁殖을 始作한結核菌의勢力을끈케하고、病竈는完全한細胞로 싹싸서治病케합니다。前述한바의自然療法中에推奬되고잇는榮養、安靜、日光浴等의方法은、結局에病體의自然治療力을强케하고、抗菌性物質의增加를圖謀하도록할것인바、近者에는藥劑로

이目的達成을

하는『錠劑わかもと』의 服用이專賞用되고잇습니다。

이藥의特長으로하는바는、胃腸本來의消化吸收作用을活潑히하는同時에、結核菌에對하야도、各各有效하게作用하는成分을綜合的으로包含하고잇는點에잇습니다。即多種多樣의活性酵素와비타민、아미노酸等의豊富한榮養素는胃腸을強하게하야、衰弱한患體의組織細胞에活力을주고、白血球를增殖케합니다。또이中에包含되야잇는리파-제는白血球의喰菌作用을協力하는效果가잇고、구리고겡은結核菌毒素를解消식히는肝臟의機能을强케하는等여러가지의效果가期待됩니다。

따라서『錠劑わかもと』를 服用한즉胃腸이強化되고、榮養이充實하야서、自然治癒力이助長됨으로菌의勢力이挫折되야서여러가지症狀도恢復되게되는것은 當然한일로結核의治療는根本부터 促進되는것입니다。

胃腸에도기름이必要

健康이適當하게保持되는것은、消化器官이榮養素의補給을바려서活動을계속하고잇는關係입니다。이러한榮養素는、主로飮食에서一次胃腸에吸收되는것임으로、胃腸의强弱과全身의健康과는分離하야生覺할수가잇습니다。

이러한 重要한胃腸의機能을營爲하는것은무엇보다體內에分泌되는酵素의힘으로이러한酵素의힘이 胃腸의기름이라고할수가잇습니다。

여러가지胃腸病者가『錠劑わかもと』를服用하야恢復케하야全身의健康을完全히하는데는이藥이胃腸의기름이라고도할만한體內의分泌酵素와同様의活性酵素를豊富히含有하야잇는關係입니다。

結核에걸니기쉬운 애들의體質

感氣와胃腸病과痲疹等의後에는、特히注意가必要

結核死亡者를年齡으로보면 男子는二十歲부터二十四歲 女子는十五歲부터二十歲까지의분이 가장多數를 占領하고잇는바 그經路를보면、一二三歲의

幼少 에感染된것이潛伏結核으로된者가約八〇%라고합니다。더구나그感染率은生後六個月에서빨으게도百人中一人으로부터 十人、一個年以內의것난애들은百人中三人으로十五六人이걸여잇스며、이것으로보드라도如何히結核이抵抗力이弱한幼少兒를조와라고襲擊하는가를알수가잇습니다。

그럼으로애들을健强하게길르려고하면、어머니는애들의侍醫라고 할만큼注意하고結核豫防에努力하지안호면안됩니다。

特히다음과가튼容態와初徵이잇는虛弱兒에는不絶히綿密한注意를하고빨니豫防手段을講究할바입니다。

一、胃腸이늘弱하고 感氣에걸니기쉽다。

二、貧血되야、元氣업고、發育不良으로漸漸여위가고、

三、午後가되면、元氣가衰하고、또굴곤굴곤기침하고微熱이나고、

四、飮食物에好不好를찾고偏食習慣이잇는것、

五、아츰저녁으로기침이자지고、

六、或은새벽에盜汗이흘느고、

七、목과겨드랑밋을만저보면망울망울한淋巴腺이부어잇는等——

도이外에도如上의

虛弱 兒는勿論이고、平素胃腸이弱한、又는感氣와胃腸病、痲疹、百日咳의後等에는、榮養이衰退하야抵抗力이弱하야저서、結核菌의활動의溫床이됨으로一層注意가必要합니다

豫防治療에는무엇보다도胃腸을튼튼케하고榮養을充實케하도록하지안호면안되는바그에는『錠劑わかもと』를주는것이가장손쉬운有力한方法이라고할수가잇습니다

『錠劑わかもと』는身體諸臟器의衰弱한組織細胞에活力을주는生製劑임으로約한애들에게는이것을주면쑥쑥胃腸의作用이健全하야저서 食慾도增加되고榮養도充實하야서 顔色도生生하게됩니다더구나이生藥에는리지히스진等의

發育 保進要가含有되야잇슴으로이것을服用하면 即結核菌에도안걸이는튼튼한體質을保有하야順調로發育을할수가잇습니다더욱이『錠劑わかもと』는東京芝公園大門際わかもと本舖 榮養と育兒の會(振替東京一七〇〇番)에서 三百錠入、千錠入의二種이 一日價僅(三錢)…(小兒에는一日僅僅三錢)으로도되는廉價로 發賣하고잇습니다。近來에類似品을利用하야서、…類似品을推薦하는藥店도잇스므로注意하십시요。

咯血後順調로……結核의恢復在邇

(群馬) 金谷武子

나는昨年八月頃부터、몸이조치못하드니、醫師의말에는肺炎가타르라고함으로、여러가지藥을사먹엇스나效力이업고三日間에며圓式하는藥을먹고、藥草도달여서携用하여보왓스나、조금도안듯고기침은甚하고、熱은더올를고하야、나를勿論父母들도大端걱정하엿습니다(中略)

九月末에大咯血을하야、四日에十回라고하는狀態로서、아무리하며도살어나지못할것가티生覺하고잇든바、다행히이웃는닷새만에피도끈치고함으로 牛疑로『錠劑わかもと』를사먹어보왓습니다。

처음에는別로効力이업섯스나여태까지三四日이안이면效力이업섯스나、至今에는아츰마다나오고、氣分은조코、自然밥맛도나고、三時食事가기달여지게끔되얏습니다。只今에는身體는조금도업고 기침도하로한두번이나게업섯습니다。血痰도咯血도그後부터는하로도업고、顔色도大端히조와지고하여서、至今에는愉快한얼굴로先生宅에도다니고잇습니다 先生宅에도同病者가四五人쯤와서잇스나、그中에도내가第一먼저全快되얏습니다(後略)

無代進呈

여러가지興味잇는內容과醫學、育兒의知識을滿載한月刊雜誌『榮養と育兒』를全國數百의著名藥店에서無代進呈하고잇슴으로近處藥店에請求하십시요

藥店에 는有益한『榮養と育兒』를頒布하여드립니다詳細는東京芝公園『榮養と育兒社』에照會하십시요。

命之母 藥効圖解

女性의病弱体는蘇甦되여

全身常春으로衰을모른다

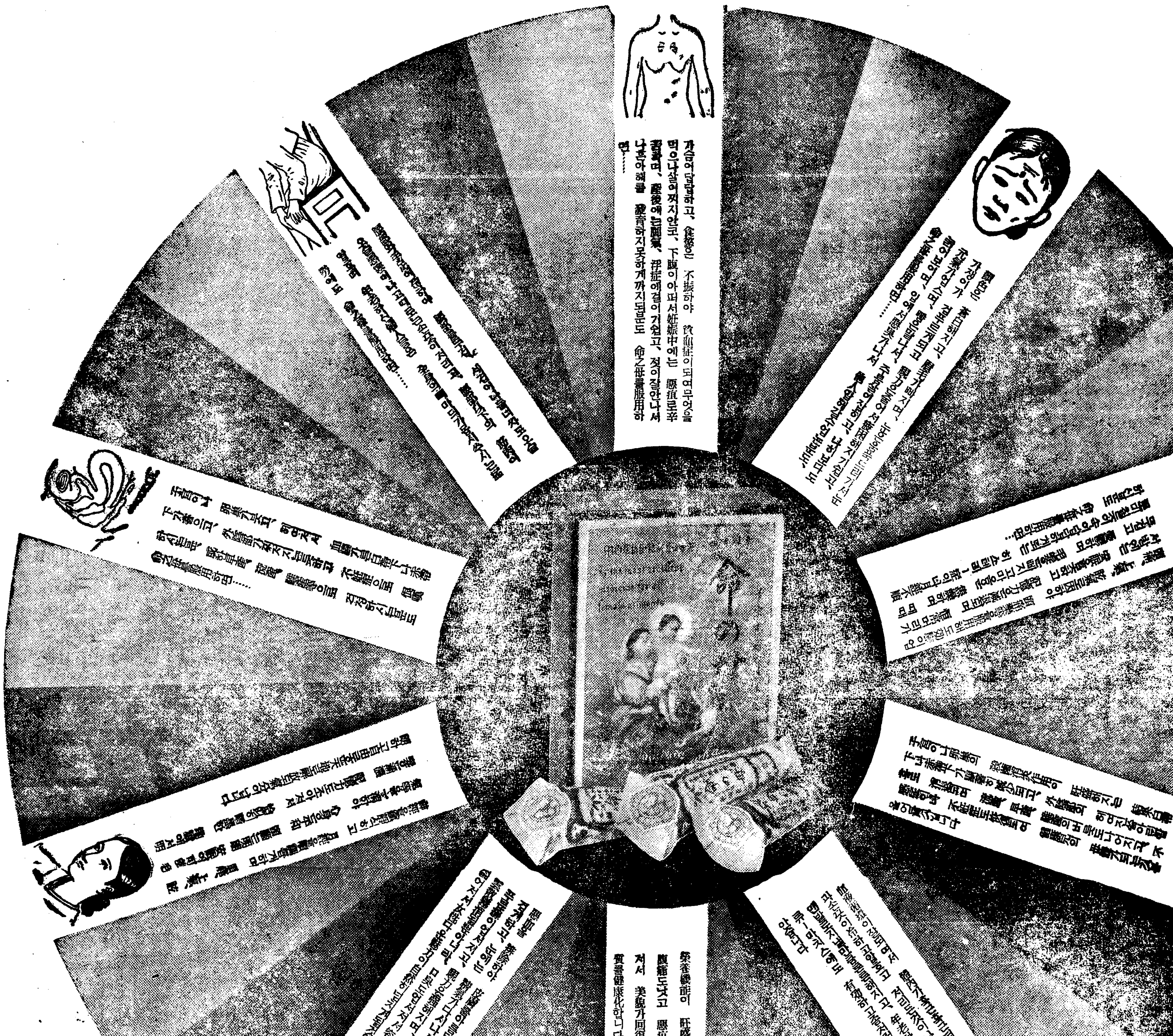

어째서 "命之母"는 이러케有効한가?

첫재로『命之母』는 血液을淨化식혀血氣를旺盛케하고 病弱細胞를 更生식히는天然의高貴藥原料를 多數配合한까닭임니다『命之母』에配合된 高貴藥中의단지一種만으로도 歐米各國에서는 婦人病에有効하다고만이 使用하고잇는터인데藥品은 妙한方法으로 配合하는數가만으면 만을사록그協力作用에依하야 藥効는數十倍나 强大하게됨니다。特히『命之母』는洋藥과달라서 副作用의念慮가업고、먹으면먹을수록 効果가 顯著하게나타납니다

둘재로、『命之母』는 純正한原料만이 使用되여잇습니다。世上에는 名稱만조코、全然効力이업는 藥材가만히잇습니다. 만은『命之母』는넷날에、朝鮮의藥博士가 日本內地에가지고왓든大端히珍貴한 藥用植物을 그대로保護하야天皇께서 藥獵하시는 聖地에栽培하야 今日까지傳해온것인지라、原料는 가장貴重한것이며服藥하기에도 氣分이조코 効果도斷然優秀합니다

셋재로、『命之母』는 다른藥보다 製劑法이全然獨特한까닭임니다。다른藥은 單純한漢方의模倣이만어、一般的處方에依하야 調製한것이지만『命之母』는數十年間硏究를 거듭하여슬뿐아니라 婦人病者에게 實驗한結果이며 또한藥學大家들이 藥質을 實驗하엿고 多數産婦人科專門醫의 臨床實驗에依하야 改良에改良을 거듭한 結果드듸여 婦人病一切에有効하고 病弱體를 改造한다는 良藥이라하야 內外國婦人들이만히愛用하게되엿습니다

進呈 ─ 이新聞을보시고

帶封하야 切手를부처서 東京市京橋區入舟町・命之母本舖로 보내시는분 또는藥書로 申込하시는분에게 三大醫學博士가 指示하야알기쉽게 자세히쓴婦人病自宅治療書와 命之母의說明書를 누구에게던지無代進呈합니다

‖藥　價‖

二日分	四十錢
六日分	一圓
一三日分	二圓
二〇日分	三圓
三五日分	五圓

命之母는各地有名藥店에서販賣합니다

東京市京橋區入舟町
命之母本舖・笹岡省三藥房
振替東京五〇五〇番
電話京橋二八八七番

陸地에는機關銃 空中에는飛行機

國境三道警察部長會議에서 國境警備强化를決議

【[illegible]】 [illegible]의 여파로 조선총독부에서도 지난십일부터각도 경찰부장을 소집하야 회의를개최하얏고 니어서 국경삼도의 경찰부장회를 회합하야 회의를하얏다는데 이에 참가하얏다가 도라온 고천평북경찰부장(古川部長)의말에의하야 이사건의 여파로 조선서도 사상문제에관한 취체를 매우 철저히하기는 하얏스매 국경방비를 더욱충실히하야 륙지에서는 긔관총, 공중에는 비행긔로 물샐틈업는 경비를하기로한바 그구체내용은 말할수가업다고한다

蔚山郡下山中에 僧侶의慘殺屍

【釜山】 지난 십삼일오후사시경 경남울산군강동면 정자리(蔚山郡江東面亭子里)부근 산중에 노끈으로 목을졸으고 두부를마저서 출혈이 림리한 참사가잇다는 계출을접한 울산경찰서에서는 대활동을개시하는 동시 동일 도경찰부와 부산지방법원검사국에 급보하야 대강검사(大岡檢事)급 도경찰부 죽포보안주임(竹浦保安主任)등이 그날밤에 현장에 급행하야 사체를해부하고 범인수사에 대활동을개시하고잇는데 현장은 교통이 극히불편한심산(深山)중이고 피해자는 그산중에잇는 초암(草庵)에사는 박안상(朴安祥)(二?)이란 승려(僧侶)로 판명되엇다는데 그원인급 범인의 행방은 아즉알수업다한다

內西面公普校 學年延長運動

【馬山】 창원군내서면(昌原郡內西面)에서는 보통학교가 한곳잇기는하나 사년제임으로 일즉부터 면민들은 당국에 학년연장을 요청하여왓스나 하등의 서광이 보이지안음으로 근일면민 삽백여명이 면사무소에 회합하여 긔성회(期成會)를 조직하는즉시 교사신축비등 사천오백원을 면민의 호별할에 부과하는동시 일방유지의 긔부를 모집하기로되엿는바 집행위원의 씨명은다음과갓다한다

○執行委員長 崔[illegible]洙 南士泰 盧[illegible] 聖鎬 徐昌洙 金善祚 金聚學 徐用合 崔炳璜 白用浩

普通學校校長에 朝鮮人採用力說

大邱府第二敎育部會에서

【大邱】 소화십일년도 대구부제이부 특별경제세입출예산에 대한 대구부제이교육부회는 십사일오후한시부터 도서관누상에서 개최한 일록회석상에서 부회의원 윤병은(尹炳殷)씨는 조선인교원에게 매월매인당봉급이 륙십오원식인바 일본내지인 교장에게는 월액 일백칠십륙원을 지출할뿐더러 조선인에게는 지출하지안는 숙사료(宿舍料) 삼천칠백여원이란 다액의경비를 내고잇스므로 이부교육비 재원관계상 일본내지인 교장을 폐지하고 봉급이 적은 조선인교장을 채용하자는 질문전에 회의원일동은 [illegible]을 련호하야 이구동성으로 조선인교장채용을 주창하매 부윤국자는 총독부방침으로서 도내현재 학교수에 조선인 교장을 배치하는 정원이 잇스므로 정원이상은 채용치못할뿐더러 현재 도내조선인교원중에 표현한성적으로 보아서 아즉 교장으로 채용할 자격자가 업다는 애매한답변으로서 말측하엿다한다

현재 대구부내 일본내지인교원 이십삼명에대한 매월봉급지출이 삼천오백오십원이며 조선인교원 칠십오명에대한 봉급은 삼천이백칠십오원이라한다

林耕一氏美擧 【鎭南浦】

진남포부의 덕동 사립신창학교(新昌學校)는 작년십일월 조봉익(趙鳳翊)씨를 마지한이래 동교관계자들은 일치단결하여 분투한결과 교세는 날로 확장되여 교실증축과 운동장 확장을 단행한결과 동교의 면목이 일신하게되엿스며 계속하여 교장으로 최승렬(崔承烈)씨가 부임하면서 신입년도 초학긔부터 학급증설(學級增設)을 계획중이든바 새학긔부터 실현케되여 우리교육계의 깃분소식을 전하고잇다는바 특히 진남포부내 조선도서인쇄사(朝鮮圖書印刷社)사장림경일(林耕一)씨는 모교의교세확장을위하여 작년도에도 이백원을 회사하엿거니와 금번에 의자 책상전부를 모교에 긔증하엿슴으로 일반이 깁히 찬의를표한다고한다

"創定에만注力말고 그維持策에注力"

自作農創定方針의缺陷을들어 黃海道會에서痛論

【海州】 황해도당국에서는 총독부방침에의하야 현하피폐 과십율것고잇는 도내농촌을 구출하라는의미로 소화칠년이래 해마다 거액의경비를드려 이백오십호내외의 자작농창설을 하는등 대활동중이나 과거사년동안 거려나온 농업공황의 번천피경을 살피면 이를비웃는듯이 자작농과 자작겸소작농가의 지반은 급격히 피폐되여 십일만사천여호가 격감된반면에 소작농가는 삼만칠천여호의 엄청난 격증을뵈여고잇는데 지난십사일 황해도회에서 옹진(甕津)선출 로창안(盧昌安)의원은 이자작농설정방침에대한 결함을드러 공격하고 유지할수업는 자작농가를 설정만하지말고 기성자작농가 유지책에 주력하라고 절규하엿다

즉 도당국에서는 소화칠년이래 동삼년도까지의 사년동안에 팔백구십팔호의 자작농가를 설정하고 명년도에도 십륙만오천여원을 계상하야 이백오십호의 자작농가를 설정코저 계획활동하는모양이나 이를 비웃는듯이 자작농가는 격감반면에 소작농은 격증하는바 그원인으로 자작농가를 설정만하고 유지책을 등한시하는점을 들수잇다 자작농가 설정대부금은 일호당평균 천백륙십원으로 소화칠년도부터 명년도까지 일률적으로 되여잇는바 칠년도이래 사오년이지난 금일에 토지가격은 사오배나 앙등한 지방이잇서서 그천백륙십원의 대부금으로서는 자작농가를 유지할수업스니 유지할수업는 자작농가를 창정치마다고 그경비로 이미 창정된 자작농가 유지에 힘쓸의사는 업는가하고 질문을하엿다

新義州府敎育部會

【新義州】 신의주 제이교육부회는 재작 십사일 오후한시삼십분 신의주부회의실에서 개최하얏다는데 부의사항은 다음과갓다

一、昭和十一年度新義州府第二部特別經濟歲入出豫算의件
一、第二部特別經濟戶別稅附加稅條例設定의件
一、新義州公立普通學校校舍建築及修築工事費起債의件
一、決算報告의件

光州商街에大火

商店旅館等五戶가全半燒되여 損害總額이三萬圓

【光州】 지난 십사일오후열한시 광주부본정사정목(光州府本町) 포목상 동양상회(東洋商會)(정남식경영)에서 발화하야 삽시간에 련접하야잇는 금산시계점(金山時計店)(최창현경영) 송도상회(松都商會)(허명순소유) 광일려관(光一旅館)(강제호경영)등 사호는 전소되고 그외 일호도반소하고 겨우진화되엿는데 손해액은 약삼만여원가량되며 원인은 목하조사중이라는데 보험(保險)에는 동양상회가 일만오천원 금산시계점이 일천륙백팔십원 송도상회가 삼천오백원으로 도합 일만오천일백팔십원이나 가입하고잇스며 장소가 가장번화한상점가임으로 일시는 대소동을일으키엿다고한다

雙方對立解決로 角南公普實現

【清津】 귀부문제와 장소문제로 한동안 난산의기운에 빠저잇든 각남공보(角南公普)설립문제는 [illegible] 개학되기가 결정하게되여 따라

平壤府港町에도大火

商店等四戶全燒 損害額은近萬圓

【平壤】 십사일 오후팔시경 평양부내 항정(港町)일백이십륙번지 재목상 장석린(張石麟)의집 이층에서 발화되여 맹렬한 불길은 엽집 김성찬(金成贊) 리행오(李行五) 차학원(車學源)등의 집까지 연소되여 약오십분후에 소방대의 활동으로 진화되엿다 손해액은 장씨(張氏)사천오백원 김씨 일천오백원 리씨삼천원 차씨이십원 합계구천이십원에 달햇고 원인은 목하 조사중이잇스며 화재보험에는 김성찬이 일본 동산에 일천사백원 리행오가 동방에 오천원을 들엇슬뿐이라한다

漣川殺人强盜逮捕

【漣川】 긔보한바 련천군미산면 마전리(漣川郡嵋山面麻田里)압헤서 우차부윤락희(尹樂熙)를타살한 살인강도 김갑동(金甲童)은 사건발생후 지난십사일밤에 련천경찰서소야부장(小野部長)과 장국환(張國煥)소사의 손에체포되여 방금엄중취조중이라한다

四年間豫猶로 具益均出所

【新義州】 작년오월 상해(上海)에서 일본령사관경찰서에 체포되야 이래 신의주검사국에서 취조를밧고 지난십이일 신의주지방법원에서 이년징역의 선고를밧고 평양복심법원에 공소를 제긔하야 이래심리중이든 루보구익균(具益均)은 지난십륙일 사년간집행유예의판결을밧고 즉시출감하엿다한다

中等校合格者

平壤高普 (百五十五名)

金炳朝 韓鳳燮 田養基 金永龍 林炳森 金成彬 片昌瑞 高元榮 金浩喆 鄭武觀 韓銀雲 金在重 楊潤植 李鍾洛 金鼎洽 金光豪 朴大植 朴東爀 金炳周 黃弼秀 李鎭達 金濬鎔 金容徽 張大根 朴萬泳 文承麟 丁渠珍 金炳國 李載克 李培爽 趙一鎬 張在鎬 黃麟永 張仁洙 金振洛 崔致福 金熙陽 李炳森 李聖熙 金鳳俊 崔泰煥 韓敏愚 金淳永 黃智永 朴恩采 朴基善 金壽億 李誠根 金海龍 郭箕宗 韓圭範 金興模 金萬鎔 尹成根 金禮鎔 崔範鍊 李正麟 朴炳俊 閔泳泰 金浩英 崔鵬柱 朴秉柱 崔昇鎬 金載學 全昇鎬 崔達洙 蘇華英 金雨龍 朴宙淵 康秉徽 金潤善 石根永 咸錫濠 朴璜鎬 康兌華 吳泰鎬 周鳳南 金吉善 金京華 崔應龍 李河淸 崔寶鎔 金奉健 柳東一 鮮于三 李鉉周 金沅模 李珞煥 吳齊麟 黃富永 吳明勳 康德淳 黃龜永 金道淳 鄭廻道 金根培 文恒悅 崔明圭 李瑚麟 崔亨模 柳用鮮 金貞甲 安德順 林蔚鎬 石英鎭 宋寶鎬 李秉洛 楊炳鉉 朴文準 李大贊 金基洙 崔應道 尹錫俊 李鵬宥 趙濟觀 黃泰杜 河聖秀 李濟相 安昌田 金奉鏵 朴鶴洙 吳文約 朴春根 鮮于吉永 李東壽 金能集 林義玉 咸東成 金東燮 吳珍玉 安商景 許 洸 林聲鎬 羅明燮 李 炯 鄭承根 朴重實 金領起 金永瑞 洪泰洙 金棟鉉 秦忠國 趙鴻成 金鳳聲 車昌烈 黃龍熙 李貞燮 明泰濂 張亨基 元鳳甲 鄭 榮 安貴周 李明麟 李鳳幹 張鳳祥

異次頓의死 【117】

李光洙 作 金奎澤 畫

이차돈은 매우 말을 이어, 『우리 신라사사람은 거짓이만송. 아첨이 만송. 서로 속이고 서로 속송 부처님은 곧은 마음을 가지라고 하셧송. 여러분은 굽은 마음을 버리고 곧은 마음을 가지시옹. 굽은 마음에는 굽은복가 오고 곧은 마음에는 곧은 복가 오옹.』

『우리 신라사사람은 서로 미워하옹. 저보다 나은 사람은 시기하고 저만 못한 사람은 멸시하고 저와 비슷한 사람은 헐리하옹. 내가 남을미워하매 남이 나를 미워하옹. 이리하야서 우리신라사사람은 서로 미워하고 서로 싀긔하야서 마치 서로칼로 찌르는 모양으로 서로 아프고 서로 피가 나옹. 남을 미워하는 사람은 미운보를 바더서 생전에 남의 미움을 받다가 죽어서 다시 태어나더라도 미움받는 사람이되는것이옹. 사람은 다형제요. 사람은서로 사랑하고 서로 도아주고 서로 불상히 여기는것이 바른길이옹. 그러므로 부처님은 사람사람이 자비심을 가지라고 하시엇소.』

『우리 신라사사람은 예로부터 다섯가지 가르침을 받들어왓소. 어버이를 정성으로 섬기고 임금을 정성으로 섬기고 남을 속이지말고 올흔 일에는 죽기를 도 뜻을 굽히지말고 죽이기를 아끼라, 한것이옹. 이것이 다 부처의 뜻이어니와 요새 신라사사람은 이것을 다 이젓송. 이젓슬뿐더러 이 가르침을 뒤집어 행하옹. 어버이를 우습게 보고 임금을 속이고, 해하려하고, 사람사람이 서로 속이고, 돈이나 벼슬을 위하여서는 마음을 굽히고, 서로 미워하야서는 미운 이를 죽이려하니 이러고는 나라가 아니 망하지아니할수업는것이옹. 우에서부터 아래에 이르기까지 우리 신라사사람들이 모도 이러케 악업을 지기때문에 우리 신라는 차차 점점 살기 괴로운 나라이 되는것이오.』

『그러매로 여러분은 여러분과 여러분의 자손이 이 세상에서 편안히 살고 오는 세상에 조흔데 태어나게하기 위하야서 부처님의 가르침을 받는게옹. 저을 저 천경림(天鏡林)에 절을 지어 역사도 거의다 끗낫스니 절이 되거든 다들 절로 오서서 부처님의 말씀을 듯고 배우시옹. 그리하면 여러분의 집과 나라에서 모든 재앙이 소멸되고 가즌복이 나려오리다.』

이차돈이 말을 마치고 한창 할때에 무리 속에서 누가

『임금을 해하라는 놈이 누구냐?』

하고 웨치는이가 잇엇다.

이차돈은 고개를들어 소리오는 편을 바라보며

『임금을 해하라는 마음을 아니 먹은 이는 새로그런 마음을아니 먹으면 조코 그런악한 마음을 먹엇던 사람이라도 오늘부터 그 마음을 버리면 조흘것이오.』

하고대답하엿다.

이차돈의 대답이 끗나자 다시 무리 속에서

『임금을 속이고 임금을 해하려하는 놈을죽여라!』

『그 놈이 누군가 대어라!』

하는 소리가 나왓다.

사람들은 모도 살긔를 느끼면서 소리 오는편을 돌아보고는 다시 이차돈을 돌아보앗다

이차돈은 더 말할 필요가 업슴을 깨닷고 입을 다물엇다.

이때에 또 무리속에서,

『임금을 속이고 백성을 속이고, 고구려왕의 뇌물을 먹고 우리 임금을 죽이고 우리 나라를 망하게 하라는 놈이 저놈이다, 저 이차돈이다』

하는 소리가 들렷다. 그리고는 돌 줌매 하나가 날라와서 이차돈의 이마를 첫다. 이차돈의 이마에서는 붉은 피가 흘럿다. 그러나 이차돈은 그 피를 씻스랴고도 아니하고 두손을 합장한대로 그린드시 서잇섯다.

『저 피! 저 피!』

하고 이차돈의 것헤 섯던 사람들이 무서워서 뒤로 물러서며, 이차돈이 한번 섯이 나면 만일 저 장삼빗헤 칼을 빼는 날이면 여러 백명 목이 날아나리라, 하야 무리는 서리 마치면서 흐러저버리고 맨나종에 남은것은 이마에서 피를 흘리고 섯는 이차돈뿐이엇다.

妊娠十個月

蔘茸精 (삼 용 정)

高速度補血 强壯新藥

八大醫學博士의推奬

醫學博士 松岡寅夫先生
醫學博士 朴昌薰先生
醫學博士 今村豊八先生
醫學博士 金夏植先生
醫學博士 李甲洙先生
內科醫學士 金永猷先生
醫學博士 小村榮三先生
醫學士 仲尾次景榮先生

産婦人이되려는 ... 産婆의 말

妊娠一個月(임신일개월) 월경하신부인으로 매월순조로 나오든 월경이 갑작이 뚝 끈치든지 분량이 현저하게 틀니든지 하면 다른병이아니라 임신의 전조이니 조금도 념려마시고 신체의 변조를 주의하면서 몸을 건강케하기 위하여 삼용정(蔘茸精)을 소량식복용하심이 가장 조흡니다

妊娠二個月(임신이개월) 이때부터 입맛이 조곰식 나기 시작하여 신것、단것、매운것、별별것가지로 구미가변하여지는 과정인데건강하신분에게는 아즉 그 영향을 잘 모르고 좀 허약하신분은 오한(惡寒)이나고 회충배가려 올려오르고 함으로 잘못하면 감긔약이나 회충약을 마시엿다 가는 뭇사할 우려가 잇스며 태아에조치못한 영향이잇스니 주의하여 건강하게하며 삼용정(蔘茸精)을 조곰식먹으면조흡니다.

妊娠三個月(임신삼개월) 건강하신분은 [illegible] 때이니 먹고싶은데로 아모런 음식 [illegible] 태아에게 [illegible] 조치못한 [illegible] 태아에게 적당한 삼용정(蔘茸精)을 마시면 태아의발육을 [illegible]

妊娠四個月(임신사개월) 자궁의 위치가 점점 변성되는때임으로 삼개월 때부터도조심하여야하지만 대개 류산되는것은 이때가제일만흐니 과격한운동과 장거리려행 방사과도를 조심하고 삼용정(蔘茸精) 가튼 강장제를 마시여보건에로 려하여야합니다

妊娠五個月(임신오개월) 현대의학에서는 이달부터 착대(着帶)를 하여 자궁의위치변동을막고 하복부를 따듯케하나 우리조선가정에는 온돌(溫突)이잇스니 착대(着帶)갓흔것은 필요가업스며 과한운동만피하며 삼용정(蔘茸精)을 마시고보온(保溫)에 유의하시면 조흡니다

妊娠六個月(임신륙개월) 태아가 완연히 뛰놀고 음식맛이 조곰식나나 산모의각기(脚氣)기운이보이기도하니 피타민A나 태아골격구조에필요한 칼슘이든것을 만히섭취할필요가잇스니 삼용정(蔘茸精)을조곰다량으로 먹을것이며 개벼운 운동을하는것이조흡니다

妊娠七個月(임신칠개월) 점점 몸이 거북하여지고 밤낮으로 태아가 뛰여 놀므로좌립(坐立)이불편하고 밤에는 뒤숭숭한 꿈을 만히 보게되여 깜작 놀내게 됨으로 정신이 약하여저서 신경쇠약이 걸니기 쉬우니 흡수동화(吸收同化)가 가장리상적인 삼용정(蔘茸精)으로 영양을 보급하십시요

妊娠八個月(임신팔개월) 이때부터 가장 어려운 시긔입니다 몸이 쇠약하고 태반부착(胎盤附着)이 약하면 조곰만 과도하여 몸가짐이 조치못하면 속총팔삭동(八朔童)이 흔나게되여 산후성장도문제려니와 산모에 큰 영향이 잇스니 심신을 안정식히고 건강케하기위하여 삼용정(蔘茸精)을자조자조복용(服用)하시라

妊娠九個月(임신구개월) 복부와 사지가 몹시붓고 부어올는 고시퍼런 정맥류(靜脈瘤)가 봉니다 이것은 공장림이며 각기(脚氣)때문에 되는일이 만습니다 이것이 심하면 자간(子癇)이 되니 두려운병이며 산후의 유아 각긔증으로 생사에 관계하는 일이 잇슴으로 아모조록의사에로의하고 삼용정(蔘茸精)으로 건강을 회복하십시요

妊娠十個月(임신십개월) 산월이되면 좌립이 거북하나 적당한일을하고 국부에 배설물(排泄物)이만흠으로 자조씻고 부드러운 조히로 닥그며 임질、매독(淋疾、梅毒)의 렴려잇는분은 해산시에산파나 의사에게 말하여 산아의 눈에 쥭시 약을 느어방독하시요 만일조금부주의하면 귀여운 유아는 몹실하게쇠경이되고맙니다 이후부터는 삼용정(蔘茸精)을 매일상복하시면 근강의 회복은물론 유즙(乳汁)을 조케하는동시에 유즙공급량이 풍부하게됩니다

藥價 五〇〇瓦 五圓 / 二五〇瓦 三圓

日鮮滿 有名藥店에서 販賣함

의약은 사람이 생기면서 신농씨(神農氏)가여러백가지풀을 스스로맛보고 의약을 창조하실때 사람의백가지병을 다고치고 그수명을 오래가게하는 약으로 판명된인삼(人蔘)과 녹용(鹿茸)의 조호정분만을 현대에가장엄정한 방법으로 뽑바내여 주제를삼고 근대의학계에서 평판이자자한 보혈、보양、보신제(補血、補陽、補腎劑)의 여러가지를의학적으로 결합식힌후동물에다 시험하여보고 또병원에서 측접병자에게먹여본 와서 효험이백발백중이라고하는 가장리상적이요 또효력이광장한 빨른보혈강장제(補血强壯劑)이다。 옛날진시황(秦始皇)과 한나라무제(武帝)도 불노장생을 위하야 일부러 삼신산(三神山)에 불노불사약인 인삼을 구하엿는대、더욱현대인과가치 [illegible]

總發賣元 京城授恩洞 朝鮮商會新藥部 電(光)一七八五·振替京城一〇四八六番

大衆課稅에 波及

國民生活에 影響深刻을 豫想

馬場財政危機胚胎

公債增發·增稅雁行 幾多矛盾內在悲觀

【東京電話同盟】馬場藏相은 就任初 聲明書를 發하야 財政政策의 大綱을 明示하고 이 斷行을 期하야 大藏省內에 未曾有의 人事異動을 決行하고 다시 財界의 心臟部인 銀行家를 招致하야 決意를 披瀝하는等 所謂 馬場財政確立의 整地工作에 邁進하고 잇는바 當初의 聲明書는 文字그대로 高橋財政에의 挑戰으로 今後 日本의 財政就中 國防費는 從來의 增加率을 飛躍하야 一般으로 膨脹에 拍車를 加하야 十二年度부터는 未曾有의大豫算을出現할것은 必至의 情勢이다 그런데 馬場藏相은 一面에 잇서서 豫算膨脹에依한 財政內容의惡化를 두려워하야 所謂積極政策으로 赤字財政政策의 增加를 補塡하야 財政內容의 强化를期하려는것으로 觀測되어 現經濟機構의 存續을 前提로하는限이 馬場財政은 重大難關을 그將來에 남기는것으로 一抹의 不安을 갖게하고잇다 卽 馬場財政의 中心이될 增稅問題에 對하야서는 國防費에依한 膨脹豫算의 歲出에 充當하게될터인데馬場藏相은 그再聲明에잇서 產業의 發展貿易의 伸張을 念願하고잇는限社會政策的 增稅의 實行은 큰成果를 豫期할수업는것은勿論 이에따라 增稅는 大衆課稅에 波及하야 豫算의 膨脹은 國民生活에 對하야 深刻한 打擊을與할것은 充分히 豫期되고 新增稅와 併行하야 期待되는 積極公債政策도 公債總額 百億圓을 突破하려는 今日 이를無理로强行하면 公債의 暴落은勿論 不安人氣를 惹起하야 株價의暴落을 招來하는等 日本財政의 暗首를 所謂 堅佳이꽃길로進行케할것이다 馬場財政의 根本方針인 國民生活의 安定을果然 일수잇는지 엇던지 念慮된다 如斯히 現經濟機構中에 一見 漸進的의 諸政策을 確立하려는馬場財政의 增稅란 特히公債의增發과 增稅를 斷行식히는點에잇서 幾多의 矛盾을內在하는 同時에 그實現에 重大한危機를남기는것이라고보인다

所得稅가 第一目標?

馬場財政政策의 重要한 項目으로되어잇는 增稅案은 各方面에 衝動을 주고잇는바 果然 그 增稅의 對象으로 엇더한 稅目이 選定될가함에對하야서는 그밋치는바 影響이 큼으로 方今 一般의 注目을 끄을고 잇는데 一部에서 推測하고잇는바를 보면 如左하다

增稅의 目的은 富의 分配의 不公平을 匡正한다는 意味도잇슬지나 이번增稅의 目的은 歲出의 膨脹함에當하야 公債發行額의 增加를 적게 하려는데잇슬것이다 따라 增稅에 依하야 相當히多額의 收入을 어들만한것을 增稅對象으로 選定하지안흐면안될것이다 그러함에는 第一먼저所得稅를 選擇하는수밧게 업슬것이다 去番衆議院解散으로 不成立한 昭和十一年度豫算의 租稅收入의 內容을보면(單位圓)

所得稅	[illegible]
地稅	[illegible]
營業收益稅	[illegible]
資本利子稅	[illegible]
相續稅	[illegible]
鑛業稅	[illegible]
酒稅	[illegible]
淸凉飮料稅	[illegible]
砂糖消費稅	[illegible]
織物消費稅	[illegible]
取引所稅	[illegible]
關稅	[illegible]

租稅合計 [illegible]으로 所得稅는 [illegible]圓에 達하야 租稅收入中 首位를占하고잇다 이리하야 所得稅는 一割을 增稅하면 二千三百二十萬圓의 歲入을 어들수잇고 二割을 增稅하면 四千六百四十萬圓의 歲入을 增加하게될것이니 歲入增加를目的하는 馬場財政의 增稅에잇서서는 이러한 所得稅가 어느稅目보다도 增稅對象으로 選擇되지안흘가 하는것이며

陸軍新規大計畫으로 財政政策樹立難

【東京電話同盟】陸軍의 新規大計畫인 二十億圓六年計畫의結果 昭和十二年으로부터 同十七年까지의 六年度間의 陸軍豫算은 年平均約三億二千萬圓의 增加를 招來하야 逐年約八億四千萬圓을 繼續하게될뿐아니라 陸軍六年計畫에 伴하는 經常費의 自然增加가 잇스므로 十八年度以降이라하더라도 現在의 五億臺에 還元하는것은 全然 豫想할수업고 또 海軍方面의 要求도 相當한 多額에 達할것이 豫想되는 結果 十二年度以降의 財政政策의 樹立은 極히 困難하게되엇다 이때문에 陸軍에서는 政府의 新財政計畫樹立을 容易케하기 爲하야 二十億六年計畫의 具體案大綱을 可及的 急速히 作成하야 政府에 提示하기로하고 目下 銳意硏究中인데 特別議會의 開會頃까지에는 成案을 보게될것으로 보인다

農村取引機關의 改善是正을考究

協同組合機關擴充과 市場整理 二方面으로 合理化圖謀

朝鮮農村의 取引機關으로서는 依然 封建的在來市場이 實勢力을 占하야 그數一千二百餘 取引額二億五千萬圓을 算하는 狀況에 잇는데 朝鮮內農村經濟의 向上振展上 不合理한 市場取引은 速히 是正할必要가잇서 總督府도 農村振興과併進하야 이 具體案을 講究하고잇는데 農村의 取引合理化의 方法으로 다음一案의 研究를 進行하고잇다

一、協同組合의 機能擴充 產業組合 及 殖產契의 機能을活用하야 日用必需品의 購入은 이에 依하야 共同購入식히고 販賣도 또이 機能을 利用함

二、在來市場의 整理 在來市場은 全朝鮮一千百九十有餘를 算하는데 이弊理改善을 行하고 可及的 漸減方針을 取하야 市場의 非合理的 取引을 改善함

이라는 二方面을 考究하고잇는데 此問題는 朝鮮內 農村經濟에 重要關聯을 有하는것이니만치 總督府의 農村取引機關合理化에의 着眼은 注目된다

情을 綜合하야 研究後 新規計畫을 樹立하야 業務의 改善을 計圖하자는것인데 大體同社의現狀은 東拓으로부터 繼承한채로 잇다

朝鮮電力의 送電線架設 四月中旬着工

朝鮮電力에서는 四月中旬 寧越 尙州 大邱間 尙州 大田間二萬六千키로의 送電線架設을 着工키로되엇는데 먼저大田、尙州、大田、江景間의 連絡用電話線을 架設하기로되어 來二十五日 右工事를入札에 附키로되엿다

經濟界消息

○急設電話申込八千突破=中央電話局의急設電話加入申込은 每日申込者殺到하야 十六日마음 當日의正午까지에 이미七千五百餘의 申込에 達하얏고 午後四時까지의 마음時間까지에는 八千을 突破할것으로보인다

朝鮮米輸送 統制의 一段階

朝郵增資斷行으로

朝鮮郵船은 多年의 懸案인增資를 드듸여 斷行하기로 되어 來四月末의 定時總會의 承認을 어더 資本金一千萬圓의 大會社를 實現하기로 되엿는데 이는 單純히 一會社의 資本擴大라는 意味에 끗치지안코 朝鮮米海上輸送統制의 一段階라고도 보일 으로 그意義는 자못 重大하다 卽 今回의 朝郵增資는 總督府의 意思에依하는것으로 總督府는 補助會社인 朝郵의資本的强化에依하야 자치하면 步調가각지안는 船會社、特히 鮮航同盟會 崩壞後의 朝鮮米積取界의 紛糾에서 어를救하야 將來는 朝郵中心의 船會社블럭을 만드러 輸送의 圓滑化와 運賃의 合理化를 圖하려는 意向이라고 解釋되다 卽 그理想으로하는바는 鐵道에 海上輸送과 如히 朝郵를 中心機關으로 하려는데잇는 機械인데 이에는 現在二十一隻의 社船을有하는 朝郵에는 이를 擴當할수업다 이로적어도 朝郵를 資本的으로 强化하야 다시 十隻以上의 社船을 가게하는 必要가잇는터이라한다 一方總督府는 船會社의 統制를하는 同時에 朝鮮內荷主의 各港統制를 圖하야 朝鮮米輸送의 圓滑化를 圖할 方針이라고보이는데 如斯한 意味로보면 朝郵의增資는 第一步라고 解釋되다

鎭南浦京濱間 米運賃三圓高

二月十二日부터 十九日까지 東京米問屋組合에서 京濱、朝鮮間의 朝鮮米運賃協會를 開하고 出荷業荷主及 船會社三者會同하야 協議한結果 運賃은 當分据置하고 五月一日부터 鎭南浦京濱間을 從來보다 三圓引上키로 落着되엿고 昨秋以來鎭南浦─京濱間의 運賃은 仁川、群山─京濱과同樣으로 七十圓이든것을大阪同樣으로 鎭南浦는 仁川、群山에서 三圓高에還元되러이다

米穀法案을 特別議會上程?

米穀法案의 特別議會 上程은 依然 混沌狀態에잇서 十六日 農林省에서 米穀對策 顧問會議를 開催하고 附議하야 方針을 決定할 豫定인데 同會議에는 殖銀頭取 有賀光豊氏도 列席할터으로 이에依하야 米穀問題에對한 新農相의 抱負와 方針이알려질것으로 總督府에서도 그前途를 靜觀하고잇다한다 그러나 朝鮮 米統制의 前途는 今後 新情勢에 卽

一、軍部가 要求하는 國內의 重農政策과 國家統制의要求

一、島田 新農相의 在野時代政友會의 代表的鬪士로서 鮮明한바도잇는等 그推移如何는局面에 相當한 變革이 잇지안흘가하야 重視되다고 한다

春季需要盛 荷動活況

三億一千萬瓩突破?

專賣局一月分의 鹽販賣高는 合計三千五十四萬一千八百六十瓩을 各所別로 示하면 新義州五十七萬三千二百瓩、鎭南浦五十萬三千六百瓩 仁川一千四百六十九萬二千六百八十瓩 群山百六十七萬四百瓩 木浦百三十四萬九千八百八十瓩 釜山一千二十八萬八千七百四十瓩 元山八十二萬八百瓩 淸津五十四萬 四千五百六十瓩이며 本年度는 前年度에 比하야 賣行不振으로 前前日까지에는 販賣豫定數量에 達치 못하엿스나 本年에 入한後 寒氣가 猛烈한 양合에 不拘하고 春季需要의 荷動이 例年에 보지못한 活況을示하야 一、二月共히 新記錄을 만들엇고 이賣行情勢로 推察하면 本年度의豫定、三億一千萬瓩은 突破되리라하다

地金昂騰一途

商人投機旺盛 平價切下까지豫想

京城市中地金市勢는 十六日은賣一匁十二圓四十錢 買一匁十二圓三十錢으로昂騰되엇는데이原因은 一、東京、京城各地를通하야 極度의品薄이며 一、朝鮮產地에서도 山에서金이 아직 만히나오지안코(寒氣關係) 產出되는것도地金市勢가 작구올느으로 先高豫想으로 出廻가업서 去益品不足인것等에依하야 實際需要보다는 地金商들의 投機的買貫에 依하야 갑이 작구올느는터인데 新內閣이 或은平價切下를 斷行할지도 모르는만큼 이것을豫想하는便까지잇다한다

東拓鑛業三金山採掘

東拓鑛業에서는 解氷을 기다려 永興、高原의 三直營稼行 各關係金山을비롯하야

家庭必需燃料인 『장작』갑倍暴騰

原產地品不足이主因

京城市中의 薪炭價는 昨秋需要期以來 漸次昂騰하여왓는데 石炭은 仁川港의凍結로 運輸가頓絕되엿든 關係도잇스나 特히朝鮮人家庭의 必需품가되여잇는『장작』은 그런關係를떠나서 需給의不圓滑에 起因한것으로 最近의 時勢로보면 品別도各異하나 大槪로보면 한馬車에 昨秋十二圓假量이든것이 近者에는 約二十圓으로 거이二倍에 갓가운暴騰이다。이것은昨冬의 氣候가例外로 寒冷하여서 一般需要도增大한關係도 잇스나 그것보다는 原產地의 品不足에도한 큰關係가잇다 卽京城에 出廻하는『장작』은 大槪 江原道方面의것으로 山地의 松林을 年七、八萬町이나 伐採하여왓는것이 近年에는 『장작』用으로 伐採할[illegible] 顯著히줄어젓다는것이다。그래서 每年 冬期用의『장작』은 江原道方面에서 다시 他道로 옴마가게될듯하다고 한다。이런 關係로 보아 今春의 장작時勢는 좀처럼 下落하기도 힘들듯하더라 今冬에도 昨秋에 比하여 決코 더 低廉키는 어려지안흘까하는 觀測이 有力하다。

株式

統制經濟로 慘落

東新은昨年低價下廻

株式市場은 馬場新藏相의 再三聲明에依하야 一時小康을保하얏스나 經濟機構의 改革卽統制經濟主義强行豫想으로 今日은 明日의政綱政策發表를 압두고 市場의 神經이過敏케되어 花形株中心으로 軍需株以下諸株一齊히 再次落勢에 轉하야 東京市場에서도 短期東新百三十圓丁에까지 慘落되어 昨年의最低價百三十一圓七十錢을 下廻하야 昨年高價百七十八圓에서 約五十圓의大暴落을 演하얏섯다。

賣買稅新設念慮 取引所株慘落

統制政策에伴하야 取引稅의外에 賣買稅의新設을 念慮하고 取引所株의不勢가 全體로影響되엇다

鍾紡配當制限 電力統制念慮

【大阪商通電話】紡績株就中高配當의鍾紡은 配當制限豫想으로 電力株는 電力統制豫想으로 賣却되엿다

前場慘落

休日을지난 今前場은 高率配當制限、電力統制、賣買稅新設等을 悲觀하야 主力稚株總崩再惡化場面으로서 戾待買物의 投物이 續出하야 落潮洶洶이엇스니 再昨前引에比하야 東新五圓七十錢低인 百三十二圓八十錢 大新二圓四十錢低인 七十九圓丁 鐘新(三圓五十錢低인) 二百四十八圓八十錢(寄) 二圓八十錢低인百三十九圓五十錢 日產一圓十錢低인 七十三圓丁 朝新三十

再惡化의崩壞

急激한變革을 招來치안켓다는藏相의 二次聲明을 好感하고增稅도 十二年度부터 하리라는것과 歐洲時局險惡의 好感等이겹처서 稚株層은 再開日의 暴落을恢復코 反騰되엇섯스나 그買氣가 一巡되엇데다가 休日後인 今前場은 統制經濟强行을 悲觀하야 特히 取引所株는 賣買稅新設 稅等으로 再惡化慘崩되어 東京短期東新은 百三十圓丁에까지 떠러져 昨年低價 百三十一圓七十錢을下廻하얏스며 極度로人氣 萎縮되엇다

後場少戾

後場은 東新百三十一圓九十錢 大新七十八圓九十錢 鐘新百四十九圓九十錢 朝新二十七圓四十錢 日產七十三圓六十錢 大阪引返으로 利喰物이나와 少康步調이엇다

脅威下의株界

一方에 增稅가 잇는대신『인푸레』期待가잇고 經濟統制의 漸進

市勢와商況 (十六日)

今日財界 (十六日)

◆米 (單位錢)

仁川期米 先限	[illegible]	[illegible]
大阪期米 先限	[illegible]	[illegible]
㊀三等米 一石	[illegible]	[illegible]
正租(仁川)一等	[illegible]	[illegible]
一斤價 三等	[illegible]	[illegible]

◆市中金銀價 金 一匁賣 [illegible] 銀 [illegible]

◆株 (單位錢)

朝新	[illegible]
東新	[illegible]
日產	[illegible]

◆商品 (先限單位錢)

大阪綿絲	[illegible]
大阪棉花	[illegible]
大阪人絹	[illegible]
大阪砂糖	[illegible]
고무 現	[illegible]

東新衰微와今後

化가잇는 一方에 低金利의 漸進이잇서 事件後의 事態를 考慮하면 結局 株式市勢의 結論에는 現狀維持라고도 할수잇섯스나 이矛盾이 財界特히 株界를 悲觀에 陷케하고잇다 明日發表되리라는 政綱政策이果然어떠할지 豫斷할수업스나 公債增發、增稅의 矛盾政策으로끄러가고저한다면 財界動搖特히株界는 悲觀에서 버서나기 容易치안흘것이오 特히 東新가튼것에 致命的悲觀論이 擡頭할도訂正되기 어려울形勢이다。

東新市勢에 繁榮이엇슴으로 株式全體가 자미가엄다는 結論에 到達하는바 如何한理由로던지 東新市勢의衰微는 株式界의 根底的事情이 悲化하는中이을 暗示하는것이라하야 東新仕手들은 嘆息하고잇다한다 特히齋藤、中野等 有力仕手의退却으로 東新은 一層人氣恢復이 至難視되고잇다

山一證券京城支店 十七日부터開業

山一證券에서는 京城進出을計畫中이든바 三月十七日부터 府內 黃金町二丁目 一九八에 開設키로 되엇스며 初代支店長은朝樹尉一氏로 決定하얏다。

實物前場取引

△大同電力新[illegible] △大阪商船[illegible] △川崎造船[illegible] △浦賀船渠[illegible] △朝鮮石油[illegible] △北鮮製紙[illegible] △鹽水港[illegible] (取引高[illegible]枚)

東京國債市況

今朝는 新甫發會이나마 株式低로 一齊히 商人氣로 化하고 五分利債의四十錢低를 비롯하야 米貨도 六分半 八十錢、五分半一圓의 各低落이엇다

甲五分利 一〇二·九五

佛貨四分利 一六八·三五

米期 突落後에 下漲

前場反落

再昨後場阪地三十一圓六十五錢止와共히 二十九圓五十八錢에 場을止한當市場은 一休今朝에入하야 阪地初付三十一圓五十八錢인 七丁反落을 報하고 二十九圓四十九錢인 九丁反落으로 場을始한後 阪地二節四十九錢까지 續落함을伴하야 三十五錢인 一氣十四丁의 瓦落을 告하더니 其後阪地五十四錢으로 返戾止場함을 伴하야 四十九錢으로 結局 四十六錢에 場을止하엿다

後場一息

後場은 二十九圓四十四錢에 二丁低로始場後 四節四十五錢으로 五節四十三錢에 細刻이고 四十一錢에止場하다

政府態度一考

新內閣이組織되고以後의 新政策은 事變後波瀾萬疊을거듭한後인만큼 어떠한新政策을施할가함이 一般의注目處인데 今朝에入하야 株界의高率配當制限說이 流布되자 株價는 又復一落을 告하엿스며 따라서米價亦 追隨的低落을示하엿스나 그러나 米는旣히統制法을實施하여오는터임으로 更히新政策을加하지안흘것가트나 그러나 政府의態度가 마치何如할지 注目을加하지안흘수업다 要하면 政府는第二次로買上할것이五十八萬石이나되는바 此를不遠한 時日에 實行할지안흘지가 問題로 되는바인데 萬一政府가 買上을 하지안는다하면 今後高米價를抑制하지 안흘것으로볼수잇고 此를斷行하려하는때는 將來의 高米價를 阻止하려하는 一政策이라할수잇슴으로 今後政府의 態度가 가장 注目꺼리라고 市中商議이 濃厚

市場六感

株 今前場은 第一次로 一齊慘崩▲特히 東新은百二十圓丁(東京短期前場)에落落 이미昨年低價를 下廻하얏스니 再昨年低價를 下廻케되느냐?가궁금할지경▲當地東新取組는 五店賣十八店買의 大下良으로如何히 마바라가 買躍한것을證하고잇는데 一個月前에 比하야 三十餘圓低인으로 적어도 半値戾乃至三分一戾는 잇스리라고 平時의생각을가지고 買하기도 無理가아니겟스나 그는時代를認識치못한그릇된 생각이아닐가?▲東京某通信은 東新단 六十圓을 豪語코잇는 程度로不良하다 ▲어떤사람머리를 흔들고말하되『金融은 圓滑하며事實로遊金은 만흔데 이러케떠러지니 그遊金을 무엇을할가 金이나사서둘가 이러다가는公債消化가 큰問題가되겟다』는고▲ ▲問題는 新內閣의 公債增發增稅厖行의 矛盾이 內在함에 依하야 財政破綻을 意味한財界危機를 걱정함에잇는것이니 深思할진저!

米 今朝某處着電에依하면株界의高率配當을 制限한다고 株界에도 또한 統制實施▲此情報가 入하자 株價는 一段瓦落을 告하엿스며 米界도그餘波를 受하야 又後一落을 示하엿다▲원악有力賣方의 警戒인만큼 一落을 示하엿스나그러나 株와米는 事情이 다른 法을 實施할것이다▲米는 旣히統制法을 實施하여 오는터이므로 새삼스러히 新政策을 樹하지안흘것을可期 ▲그런데 政府가 第三次買上을 實施하느냐 안느냐 하는것이問題 ▲第三次로買上할數量은 五十八萬石인데 此數量을 全部買上하는때는 當場에 미치는影響은 米價의反撥을 見할수잇스나 今後에잇서는 反히 弱材化할모양▲그理由는 第三次買上의 實施는 端境期의 在米品薄으로 米價의昂騰을 招致할때에 拂下할수 잇슴으로써이다

市勢又復一落

株配當抑制로

東新南地市場은 中心으로한田中貞山理事 有力側의 買叩로三月一日現在殘存米의 激減도 强材化하지못하고 一時低落을告하는各地市勢는 一休今朝에入하야 株界의 高率配當制限說을受하야 阪地는 十五、六丁의 突落으로 當地는二十餘丁의 慘落을示함에 至하엿다 要하면 株와米는 事情이 다르고 또政策이다른만큼 同一한 步調를 取하지못할것으로豫期할수잇스나 그러나 株價의騰落은 財界의 事情을 反映하는 것임으로 株價의瓦落 卽財界의 惡化를 見하고서 米界獨의 昂騰을 許하지못할것도 事實일것이다 株界의配當制限은 卽統制의 一策이오 又는增稅의 前提로 보지안흘수업슴으로 此는株界의 思材料로 볼수잇스나 그러나米價는旣히 統制法의 拘束을바더 오는터임으로 새삼스러히 株價의反落을 機로하야 同一한行動을하지안흘것갓다

趙俊鎬米豆取引店
仁川海岸町三ノ一
電話長九一六 六九三 一一六五

朝取期米取組內容

▲賣方 ▲買方 當限 中限 先限 [illegible]

各地正米

京城下落

淸算의 漸低步調를보고 氣配十五錢 續落인丸仁三等二十八圓六十五錢 四等二十八圓三十五錢 一等白米二十一圓

南浦서三船出港

鎭南浦에 凍結되어잇던 第五眞楠丸(滯山) 第二雲海丸(中村) 第二雲祥丸(大阪)의三隻은 五日來流氷狀態가 緩和되어 今明日中 三隻이出港할터이라고 各關係處에 情報가잇섯다

堂島前場賣買

賣方=地場處分 東京側別派地場利喰
買方=地場東京側乘換地場利喰

仁川氣崩

定期低落으로 氣配漸低이오 更히十五錢氣崩인데取引은 잘되지안코 丸仁三等二十八圓六十五錢 四等二十八圓三十五錢 一等白米十二圓十五錢

釜山引落

市場實物三千五百叺 買氣의 不振과 各地의 一齊低落을보고 買氣不振이오 期米二十錢引落하야 角ㄱ三等二十八圓九十錢 四等二十八圓五十五錢 一等白米十二圓二十錢

大邱引緩

定期의 漸落을 移하야 買氣一層萎縮되고 產地의 虛分賣氣豫想으로 氣配는또十錢引緩하야 角ㄱ三等二十八圓二十錢

群山續落

定期의 漸低를 移하야 產地賣物不絕이오 氣配更히 十錢續落인 不勢로서 菱ㄱ三等二十八圓九十五錢 四等二十八圓八十五錢 一等白米十一圓七十錢

木浦軟調

期米의 反落步調 [illegible] 一等白米十三圓

株式 期米 玉 柳來恒商店
仁川府本町
電話[illegible]

朝米取 株 光皿 東益夏商店
仁川府海岸町三丁目
京城府黃金町二丁目
金益證券株式會社

金·白金·銀 賣買 大陸商會
京城府茶屋町
電話本(2)三三一六番
振替京城五五四番
地方注文代金引換販賣 送料實費

金融 (十六日)

◆海外經濟◆ [illegible]

◆朝鮮銀行券◆ [illegible]

◆日本銀行券◆ [illegible]

◆京城手形交換高◆ [illegible]

◆東京金利◆ [illegible]

◆大阪金利◆ [illegible]

◆對外爲替◆ [illegible]

◆金買入價◆ [illegible]

◆京城市中金銀價◆ [illegible]

米穀 (十六日)

◆京城正米◆ [illegible]

◆仁川正米大豆◆ [illegible]

◆京城雜穀◆ [illegible]

綿絲布 (十六日)

◆京城綿絲布市勢◆ [illegible]

◆京城絹布◆ [illegible]

◆綿油冲價◆ [illegible]

◆綿粕冲價◆ [illegible]

◆日本砂糖市勢◆ [illegible]

◆滿洲商況◆ [illegible]

◆大連特產市勢◆ [illegible]

株式 (十六日)

◆朝取短期◆ [illegible]

◆大阪短期取組◆ [illegible]

◆大阪長期◆ [illegible]

◆實定代引日步◆ [illegible]

◆京現株◆ [illegible]

◆東京短期取組◆ [illegible]

◆大阪短期◆ [illegible]

期米 (十六日)

◆朝取期米◆ [illegible]

◆朝取期米賣買高◆ [illegible]

◆朝鮮內各地期米◆ [illegible]

◆大阪期米◆ [illegible]

◆大阪正米標準値◆ [illegible]

◆大阪期米取組◆ [illegible]

◆大阪市中在米高◆ [illegible]

◆東京期米◆ [illegible]

◆日本各地期米◆ [illegible]

◆各地正租市勢◆(單位錢) [illegible]

商品 (十六日)

◆大阪綿絲◆ [illegible]

◆大阪棉花◆ [illegible]

◆各地人絹◆ [illegible]

◆橫濱生絲◆ [illegible]

◆大阪砂糖◆ [illegible]

◆海外砂糖◆ [illegible]

◆海外期棉◆ [illegible]

玉蜀黍購入
五圓二十錢也(正味百斤付)
大同江驛着上等麻袋一枚共
右價格으로各地取扱店及平南各產業組合平北寧邊產業組合經由
多量買入합니다
平壤府船橋里(大同江驛前)
日本穀產工業株式會社